時事新報

中華民國元年八月念一日（即舊歷七月初九日）

西歷一千九百十二年八月念一號禮拜三

THE CHINA TIMES

第一千六百八十四號

今日售洋四張二分

電報簡碼六六九○

館設上海山東路（望平街）一百六十二號門牌

電話號碼一七八六

浙路湯總理 劉副理 復任宣告

七月七日臨時會通過新章改理事會爲執行機關並舉桂卿等代表敦請總副理復任先荷湯公以章得既改勉仍總理之名已登廣告旋即往請劉公亦荷面允與湯同意是桂卿等代表之責已完敬告股東伏惟公鑒 浙路臨時股東會代表朱桂卿 姚慕蓮 沈劍侯 蔣抑卮 田澍霖謹啓

中華法政大學招生廣告

陽歷八月廿五日招考專門部學生九月一日招考講習科學生又專門部補考再具本大學章程第十六條一二三四項資格之一者可以免考入學（膳宿處）有八另行組織來者可自行租住 本大學在上海新閘路平江公所隔壁三育學校原址

衡平律師團大律師廣告

解樹強 王汝圻 胡霖 曾昌麟 任祖棻

本律師等爲闡揚法理保障人權起見特組織本團專辦各省各地各級審判廳各項訴訟及保證訂約析產置產登記等事設總事務所於上海四馬路二十一號、電話三三三三◎設分事務所於北京騾馬市大街麻線胡同南京城內廣藝街江北清江浦城內凡有事委託者請分別近向各駐所書記接洽爲荷

中華初等高等小學教科書出全

本局編輯中華初等小學教科書及高等小學教科書自今春發行現已一律出全并呈教育部陸續審定足備各學校暑假後開學之用各教科書均編有教授書便於教員參考之用謹此佈告

中華新國民宜讀中華教科書

中華初等高等小學教科書

中華初等小學修身教科書	八冊出全
中華初等小學國文教科書	八冊出全
中華初等小學算術教科書	八冊出全
中華初等小學習字帖	四冊出全
中華初等小學習畫帖	八冊出全
中華高等小學修身教科書	四冊出全
中華高等小學國文教科書	八冊出全
中華高等小學算術教科書	四冊出全
中華高等小學歷史教科書	四冊出全
中華高等小學地理教科書	四冊出全
中華高等小學理科教科書	已出一冊
中華高等小學英文教科書	三冊出全
中華共和國民讀本	二冊出全

中華初等高等小學教授書

中華初等小學修身教授書	已出四冊
中華初等小學國文教授書	已出五冊
中華初等小學算術教授書	已出七冊
中華高等小學修身教授書	在編輯中
中華高等小學國文教授書	已出四冊
中華高等小學算術教授書	已出一冊
中華高等小學歷史教授書	已出三冊
中華高等小學地理教授書	已出一冊
中華高等小學理科教授書	已出一冊

●總發行所上海四馬路東中華書局

●天津 漢口 南昌 奉天 南京 廣州 杭州 分局同啟

輪船招商局股東維持會通告

啓者、十三號滬上各團體代表在[illegible]股東會集商[illegible]開會研究維持招商航業事宜皆以設立股東維持會爲宗旨大衆同意於八月十四號本局股東發起成立維持會[illegible]新取設在上海四馬路五號樓上此次大會關係甚巨與尋常股東會不同專在上海一埠掛號外埠概不另設關應請本埠外埠各股東持息摺到會驗查掛號以昭核實而保權利[illegible]各股東同具保存航權思患[illegible]速掛號[illegible]

發起人 莊得之 傅筱庵 周金箴 朱葆三 施子英 孫鐵舟 嚴漁三 陶蘭泉 歐陽華臣 公啟

財政淵鑑改訂價目

本書原訂價目定爲四元嗣因改定體例力求完美譯既繁印刷又費資本勞力均不相當茲特改訂價目定爲六元（豫約三元六角）與其廉價以從簡易不如增價以求完善想亦購書諸君所樂聞也以前購定之豫約劵均爲有效 總發行處民友社謹啓

商務印書館廣告

民國元年夏季出版新書

◎政法

新法令（中華民國臨時政府） 民國初立一切暫行法制及臨時命令隨時發布本館自民國元年正月起凡臨時政府所宣布法令廣爲搜輯分類排比陸續印行○合購十冊者減售一元 第十三冊至十五冊每冊一角五分

各國近時政況 林覺民譯○民國成立凡一切制度大半取法各國故各國現在政治上各種情況不可不先爲研究本書於各國政況言之綦詳 一冊定價大洋一元

◎初等小學校

國文教授法（簡明） 劉傳厚編纂同培實學校○本館前編簡明國文教科書八冊出版後頗承學界歡迎續編教授法先出一二三冊亦見暢銷茲出四五兩冊以下陸續發行 第四五冊每冊價洋二角

◎高等小學校

國文詳解（簡明） 莊適編莊俞校○將簡明國文教科書中國書名物訓詁及引用古今中外書籍一一詳爲註最便教授前出五冊茲更出六七八三冊全書告成 第六七八冊每冊一角五

國文詳解（女子） 胡君復編蔣維喬校○教科書前出版以來頗蒙學界稱許函索詳解者紛紛不絕本館爲力求詳備起見編輯時實爲抱歉茲三四冊出版全書告成 第三四冊每冊二角五分

小學算術教科書（最新） 黃啓明編纂孝天縣師範學校○是書按高小程度分年編輯多採西國新教科書之長演解處極新穎用斷書中於引用方程式並注意各種面積體積之圖書尤爲特色 第一冊二角五分

◎中學校

中學修身教科書（訂正） 蔡振編○是書原本吾國古聖賢道德之要旨參取東西倫理學大家最新之學說自修己推及家族社會國家秩序井然有條不紊說理精透行文簡潔 洋裝一冊價七角

代數教科書（普通教育） 顧澄編纂孝天縣師範學校○是書採日本高木貞治氏英人突罕德氏查理斯密氏之書編纂而成條理清晰簡明 一冊定價洋一元

溫德華士幾何學（漢譯） 張彝譯周藩孔慶來縣師範學校訂○是書以明暢之文達深遠之理詳列各圖皆採自英美最新之本足資研究 定價洋一元六角

魯濱孫漂流記（原文） （附漢文譯義）馬礙註釋徐銑增訂○此書價值久爲中外所知茲經本館就原書取其難字及成語一一詮釋至爲詳盡 定價一元二角五

新英文典（商務印書館） 全書共分三集其編輯方法專仿歐美而其程度之淺深尤有循序漸進之序第一集本之失爲宗旨編樹學者作文修詞之基 第二集二角五分 第三集程度增高

教育部審定共和國教科書

上海商務印書館

教育部批

據呈及書閱悉查新國文教科書第一冊文詞淺顯所選教材不出兒童習見事物之外頗合初等小學程度其字句亦無甚瑕疵 教授法條理清晰教者按序發明自合教授次序亦頗適用 新修身教科書第一二冊所言事實以家庭學校爲主兼及社會皆日常習見習聞者取材頗合兒童心理書中間涉女子事尤便男女共校之用圖畫大致合式 教授法不拘拘於五段排列使編教案者可以隨宜活用所設發問語式亦均斟酌得宜每課教授要領中羅列關於實踐諸項尤與修身重作法及利用偶發事項以爲訓練之旨相合以上各書間有宜修改者已逐條籤出宜照籤改正或附校勘表再呈審定暫准作爲初等小學第一學年學生及教師用書以下各冊即從速編輯送部審查可也原書發還此批

將有大財政書出現名曰財政淵鑑

本黨出版部民友社首譯平民政治民主政治二書風行海內已三版其發行預約劵均如期付利益本茲復搜集東西各國名著編譯財政淵鑑一書凡五編一日公債（凡公債之種類募集發行之手續方法及特別公債流行公債無不備載）二日租稅（凡租稅之性質及各國之異同比較及徵收方法附以我國改良稅法之理論）三日貨幣（凡正貨輔貨紙幣等皆詳考各國之源流而比較其得失爲我國改良幣制之先導）四日銀行（詳載各規則而尤注重於金庫）五日預算決算（凡各國預算決算之方案及列舉其法規及原理並詳於會計）財政概論（詳列國家收入支出之概要）全書自成系統（爲財政界至完全至重要之書民國初建財政問題困難已極我國民人人同負其責）若官吏議員政黨黨員以及法政學校有志文官考試者不可不備此一書以資參考 全書二千五百餘頁分上下二冊定價六元預約三元 第一次繳足上冊定以陽歷八月三十一日即舊歷七月十九日出書現正發賣預約發賣處上海跑馬廳民友社 代售處中國圖書公司 特此廣告

共和黨白

民國法政大學通告

本大學現荷教育部允認維持目下暑假將滿定於陽歷九月初一日開課諸學員務宜先期到校切勿延悞 南京紅紙廊本校啓

（中國郵政局特准掛號立劵之郵件）（明治四十二年三月念八第三種郵便物認可）

曆八月二十一日（即舊曆七月初九日）

社論

廣東王（老圃）

胡漢民殆今日之廣東王也。此非記者謾罵之辭實胡漢民所自認者也。胡漢民派代表至北京彼所主張各代表之權利皆日耳曼參議員之權利也易言之即各聯邦諸王公所派使節之權利也。然此猶未明言不過暗示而已其後主張各地方之兵權。竟明目張膽。援日耳曼帝國爲比例。則胡漢民固心醉日耳曼制度者也。直言之。則固處心積慮。欲以廣東爲王國者也。日耳曼全國之兵權。皆操之中央政府。其最著之例外。則巴伐利王國也。巴國諸軍隊雖亦爲日耳曼陸軍之一部。然有獨立之集合隊其將校由巴王自任不必經皇帝之裁可此項軍隊專在國王指揮之下惟出師準備之時須受皇帝之命令特皇帝命令不能直接及於軍隊須先下命令於國王由國王間接達之若國王不奉命令或怠於傳達則按日耳曼聯邦憲法第十九條可由聯邦議會決議使之强制履行此巴伐利之制也。胡漢民主張各省兵權之獨立。而引日耳曼爲比例。殆即指巴伐利也。果爾。是胡漢民自比於巴伐利王也。日耳曼除巴伐利外。更有例外之國。即瓦登堡國也。瓦國亦有獨立之軍隊但不論戰時平時皆在日耳曼皇帝指揮之下其軍隊之將校除城砦指揮官外皆由其國王所任命然任命最高級之將官仍須經皇帝之裁可又瓦國軍隊雖對於皇帝命令有絕對服從之義務然不得國王之同意不能以瓦國兵隊調至他處亦不能以他處兵隊調入瓦國但防守西南各部之城砦則又不在此限此瓦登堡之制也。胡漢民主張各省兵權之獨立。而引日耳曼爲比例。殆即指瓦登堡也。果爾。是胡漢民自比於瓦登堡王也。所奇者日耳曼本行軍事集權。止有巴瓦兩國之例外。而吾國各省中亦止有胡漢民輩主張兵權獨立。欲成中華民國之例外。果爾胡漢民不過欲使廣東爲巴伐利瓦登堡。固非欲他省盡爲巴伐利瓦登堡也。且胡漢民即欲使同黨都督所治之省同爲巴伐利瓦登堡固非欲使異黨都督所治之省盡爲巴伐利瓦登堡也。故使胡漢民調爲他省之都督而以其異黨之都督督廣東吾知胡漢民必不願其同爲巴伐利瓦登堡也又使胡漢民任爲中央之行政官而握有中央之兵權吾知胡漢民亦決不願各省羣起而爲巴伐利瓦登堡也一言以蔽之 胡漢民但欲使胡漢民之個人即王位但欲使胡漢民個人之本土爲王國。稍行其志。則爲巴伐利王瓦登堡王。而以一省之兵權對抗中央。大行其志。則爲普魯士王。以一聯邦之王而統轄全國之兵權。此胡漢民之志也。

來稿

華法美葡瑞共和慶典記（續）（伯秋）

法國上下議院議長議員及大學教授博學院員等皆因赴法總統大宴來函致謝班樂威君按名續擧繼以法語演說曰新中國地大物博五族繁衍革命之後經濟頗形困難於是號稱文明强富之國爭先借債逞其帝霸之野心此中國義當拒絕也銀行團所要求之條件含有政治意味有損中國主權吾願華人細審盧梭之言曰「甯自由死不爲奴隸生」日來歐洲報界謠傳孫逸仙先生以巨款存外國銀行此言也吾想又爲銀行團所揑造司馬昭之心路人皆知何足以源創造中華民國之偉人耶

次爲巴黎科學大學監督阿拜樂君演說曰法國科學大學對於中華民國極表同情蓋中華爲禮敎先進之邦一得自由必進爲强大之國我等研究科學在求眞實不分國界利用科學則可爲人民親近之媒介科學用於工藝足啓競爭可爲文明進步之利器吾甚願中法兩國人民交換智識互相提携則邦交自密矣

次爲醫科大學監督龍杜西演說曰我爲醫士祇頌中華民國强健萬歲

次爲文學科大教授沙灣演說曰中華民國根據舊哲孟子之言民爲重君爲輕之義然則共和主義之發明已在千載以上矣

次爲衛國文豪加樂娃豆演說曰余代表衛國敬祝中華民國萬歲我國王黨之叛剿已撲滅當爲共和兵隊慶祝爲世界求自由之國慶祝

次爲美國商會會長演說曰余爲共和國民須生活於共和之國始得安樂以此推及於中華國民其樂可知

次爲法國下議院員受當演說曰我等當極力要求政府從速承認中華民國免落君主國之後以遺我羞署假期滿我等須再聚議務使遠東民國正式成立而後已

末爲華法聯進會副會長韓汝甲致謝詞曰鄙人身爲華人自當爲中華民國實心任事聊盡一分子國民義務今日領教多矣感激莫名但不學無術不敢多言貽笑大方謹擧杯以謝諸大君子惠臨之盛意已耳

時已夜深盡歡而散

按此宴聚集各國政界學界商界報界之名公巨子名爲國民的聯合實有國際的關係其中所有演說大半注重中華民國有反對銀行團無理要求者有爲我國元勳辨誣者有要求法政府速承認我國者豈以此會爲華人所發起故特注重中華民國耶抑民國爲新進之國應爲特別注意耶此問題頗有研究價值識者幸勿輕輕放過（完）

要件

臨時教育會議決大學令

第一條　大學以敎授高深學術養成碩學閎才應國家需要爲宗旨。

第二條　大學分爲文科理科法科商科醫科農科工科。

第三條　大學以文理二科爲主[illegible]兼具此二科者不得名爲大學其以文科兼法商二科或一科理[illegible]兼醫農工三科或一科者亦可名[illegible]大學。

第四條　大學設預科。其學生入學之資格須在中學校畢業或受試驗有同等學力者。

第五條　大學設大學院凡各科畢業生或雖未畢業已習畢業科目者或受試驗與各科畢業生有同等學力者得入院爲研究生。

第六條　大學各科之修業年限三年或四年預科三年大學院不設年限。

第七條　大學預科生修業期滿試驗及格授以畢業文憑升入本科。

第八條　大學各科學生修業期滿試驗及格授以畢業文憑並遵照學位令呈請敎育總長授以學士學位。

第九條　研究生在院研究有新發明之學理或重要之著述經大學評議會及該生所屬某科之敎授會認爲合格者得遵照學位令呈請敎育總長授以博士學位。

第十條　大學各本科得有選科生選擇科目隨同聽講至聽講完畢試驗合格授以該科之畢業文憑惟不得頒受學位。

第十一條　大學設總長一人總轄大學全部事務各科設學長一人主持一科事務。

第十二條　大學各科應設講座以敎授任之。

第十三條　大學設評議會以各科學長及各科敎授互選若干人爲會員大學總長可隨時召集評議會自爲議長。

第十四條　評議會審議左列諸事項。

一　各科分門事項。

二　講座之種類。

三　大學內部規則。

四　審查大學院研究生成績及請給博士學位者之合格與否。

五　敎育總長及本大學總長諮詢事件。

凡關於高等敎育事項評議會如有意見得建議於敎育總長。

第十五條　大學各科各設敎授會以敎授爲會員本科學長可隨時召集敎授會自爲議長。

第十六條　敎授會審議左列諸事項。

一　本科各門課程。

二　本科內部規則。

三　本科學生試驗事項。

四　審查大學院研究生屬于本科之成績。

五　審查提出論文請給博士學位者之合格與否。

六　敎育總長本大學總長及本科學長諮詢事件。

第十七條　大學敎授之資格由敎育總長定之。

第十八條　大學預科須附設大學內不得另立一校。

第十九條　私人或私法人亦得設立大學但須遵照第三條之規定擬具規程呈報敎育總長得其認可。

附則

第二十條　本令自公布之日施行。

衆議院議員各省覆選區表

直隸

第一區　大興縣　宛平縣　良鄉縣
固安縣　永清縣　東安縣　香河縣
通　州　三河縣　武清縣　寶坻縣
甯河縣　昌平州　順義縣　密雲縣
懷柔縣　涿　州　房山縣　霸　州
文安縣　大城縣　保定縣　薊　州
平谷縣

第二區　盧龍縣　遷安縣　撫寧縣
昌黎縣　灤　州　樂亭縣　臨榆縣
林化州　玉田縣　豐潤縣　灤平縣
平泉州　隆化縣　豐寧縣　開魯縣
遷西縣　圍場廳　建昌縣　阜昌縣
建平縣　綏東縣　赤峰州

第三區　清苑縣　滿城縣　安肅縣
定興縣　新城縣　唐　縣　博野縣
望都縣　容城縣　完　縣　蠡　縣
雄　縣　祁　州　束鹿縣　安　州
高陽縣　易　州　淶水縣　廣昌縣

第四區　天津縣　青　縣　靜海縣
滄　州　南皮縣　鹽山縣　慶雲縣
河間縣　獻　縣　阜城縣　肅甯縣
任邱縣　交河縣　甯津縣　景　州
吳橋縣　故城縣　東光縣

第五區　宣化縣　赤城縣　龍門縣
懷來縣　蔚　州　西甯縣　懷安縣
延慶縣　保安州　多倫諾爾廳
張理廳　獨石廳

第六區　正定縣　獲鹿縣　井陘縣
阜平縣　欒城縣　行唐縣　靈壽縣
平山縣　元氏縣　贊皇縣　晉　州
無極縣　藁城縣　新樂縣　趙　州
柏鄉縣　隆平縣　高邑縣　臨城縣
甯晉縣　定　州　曲陽縣　深澤縣

第七區　邢臺縣　沙河縣　平鄉縣
廣宗縣　鉅鹿縣　唐山縣　內邱縣
任　縣　永年縣　曲周縣　肥鄉縣
雞澤縣　廣平縣　邯鄲縣　成安縣
威　縣　清河縣　磁　州　大名縣
元城縣　南樂縣　清豐縣　東明縣
開　州　長垣縣

第八區　深　州　武强縣　饒陽縣
安平縣　冀　州　南宮縣　新河州
棗强縣　武邑縣　衡水縣

奉天

第一區　奉天府　撫順縣　鐵嶺縣
開原縣　遼陽州　遼中縣　海城縣
蓋平縣　復　州　本溪縣　金　州
營口廳　法庫廳

第二區　錦州府　甯遠州　義　州
廣甯縣　綏中縣　錦西廳　盤山廳
新民府　彰武縣　鎮安縣

第三區　昌圖府　奉化縣　康平縣
遼源州　懷德縣　海龍府　西豐縣
西安縣　東平縣　柳河縣　輝南廳
洮南府　安廣縣　靖安縣　開通縣
醴泉縣　鎮東縣

第四區　興京府　通化縣　懷仁縣
臨江縣　輯安縣　鳳凰廳　岫巖州
安東縣　寬甸縣　莊河廳　長白府
安圖縣　撫松縣

吉林

第一區　吉林府　伊通州　濛江州
磐石縣　雙陽縣　舒蘭縣　樺甸縣

第二區　長春府　新城府　農安縣
長嶺縣　德惠縣

第三區　雙城府　五常府　賓州府
濱江廳　榆樹廳　阿城縣　長壽縣

第四區　延吉府　依蘭府　密山府
寧安府　臨江府　琿春廳　東寧廳
虎林廳　綏遠州　方正縣　額穆縣
敦化縣　和龍縣　汪清縣　穆稜縣
樺川縣　饒河縣　富錦縣　寶清州
勃利縣　臨湖縣

黑龍江

第一區　龍江府（附林甸縣甘南廳）、嫩江府（附諾敏縣）大賚廳　臚濱府　安達廳　肇州廳（附武興廳）、訥河廳（附布西廳）呼倫廳（附室韋廳舒都廳）璦琿廳（附佛山府蘿北廳興化廳烏雲廳車陸廳春源廳呼瑪廳漠河廳）

第二區　呼蘭府　巴彥州　蘭西縣　木蘭縣　大通縣　湯原縣（附鶴岡縣）

第三區　綏化府　海倫府（附通北縣）餘慶縣（附鐵驪縣）青岡縣　拜泉縣

江蘇

第一區　江甯縣（舊江甯上元二縣）句容縣　溧水縣　高淳縣　江浦縣　六合縣　江都縣（舊江都甘泉二縣　儀徵縣　東台縣　興化縣　泰　縣（舊泰州）寶應縣　高郵縣（舊高郵州）

第二區　吳　縣（舊長洲元和吳三縣）常熟縣（舊常熟昭文二縣）崑山縣（舊崑山新陽二縣）吳江縣（舊吳江震澤二縣）華亭縣（舊華亭婁二縣）上海縣　南匯縣　青浦縣　奉賢縣　金山縣　川沙縣（舊川沙廳）太倉縣（舊太倉州）鎭洋縣　嘉定縣　寶山縣　崇明縣　（未完）

命令

臨時大總統命令（八月十九日即七月初七日）

任命王廷楨爲鑲白旗蒙古副都統此令

任命江朝宗爲鑲紅旗漢軍副都統此令

陸軍總長段祺瑞呈請任命陳寬沆爲參事應照准此令

共和黨紀事

二十日接安徽亳州分部部電於八月十八號開選擧職員會公擧郭文徹君爲分部長陳保勳君爲副部長其餘幹事各依次擧定並擬於本月二十號假僧王祠開全體大會宣告成立

又接宿遷特派員朱文虎君十九日來電報告宿遷分部擬定於本月二十八號開成立大會

又接浙江上虞分部報告該分部經鄭君壽亭王君寅恭龔君壽康發起組織業已就緒茲於八月十三號開成立大會當擧定胡民侇君爲分部長劉鍇君等十二人爲幹事

海[illegible]日[illegible]第[illegible]行告 [illegible]
雄玉貌傾城手姿絕代拚以詩詞加之品評名花有價彼美爭妍於寸心煩悶之時聊以披覽無異與美人相對也五彩洋裝異常華美定價每部洋四元今特約銷五百部只收半價以示優待欲購者祈先付價洋即給預約券準至陰曆八月底出版期執券來取不悞外埠函訂郵費加一
總發行所上海四馬路第三百零二號　日商書畫大成公司啟

專電

●參議院因院覆有礙難出席字樣．衆大譁．或主自行解散．或主停議坐待．或主劾陸段．或主劾袁．最後有請再咨院明日出席者．議員紛紛退場．一無結果而散．

●國務院接參議院要求出席明白宣布張案文．今日（二十）僅以書函答覆．略謂案情關係軍事祕密．政府不欲株連．故不宣布．既據質問．當電黎副總統摘要酌覆．以釋羣疑．

●日人某君爲張方事．密詢趙總長據趙言此案事關緊急．辦理不得不速．手續欠缺．是所難免．政府固亦引咎．但關係大局．且係據知情者密告．罪證確鑿．遲恐生變．故出此激烈手段．

●陸總理乞假五日．請派代理．袁總統已允命趙總長暫攝．

●參議院因昨日（十九）議事未竣．今日續議．休會之說．業已取消．

●奉吉黑三都督迭有急電．稱蒙古東部札賚特已叛附庫倫．文告均書奉蒙帝諭．並詐稱英俄德法已經承認．並驅逐華官出境．其首領名烏太極狡猾．派員宣慰無效．昨（十九）閣議已決定以兵力從事．

以上北京專電

●蒙部札賚特運砲五尊．槍二千枝．約期襲攻洮南．奉省通告．嚴密防範．

●黑省大賚廳已失守．俄人暗助爲患大禍將及吉省．

●公民劉文田．援據法律．一次控陳都督於地方檢察廳．廳批應歸行政裁判．俟查辦案了．再咨法司．或俟行政裁判院成立時核辦．

●袁廳二查辦今日（二十）回奉．

以上吉林專電

●駐蕪英領事照會新關李監督．勒令唐惠南繳清怡和洋行虧款數萬金．

●廣潮米商抗繳江蘇米捐無效．程都督聲明如罷捐．即取締出口．

以上蕪湖專電

●蔣都督准明日（即今日）交卸．並即日由杭赴都．

杭州專電

●程都督准張謇要求．抽調軍隊．勦捕江北鹽匪．

南京專電

特約路透電

●八月二十日（七月八日）電參議院本日開會時由祕書員宣讀政府爲張振武案之覆書略云本案純屬**軍政事件**當時殊未便將本案實情盡行揭露然其大概緣由則已見於命令中至陸總理則現方患病不能蒞院一二日內當由陸軍總長**段祺瑞代表總理到院**．如參議院必欲要求政府將張振武犯罪證據交出則政府自當電令黎副總統檢交云云祕書讀畢後各議員爲激烈之討論者良久終由全院並未投票解決而一律以**全不滿意之態度對待政府**．有某議員聲稱政府既欲飭令黎元洪將罪據檢交則可知其將張方正法時並未先得有證據要不過據黎氏一紙電文而已云云此外各議員有要求袁總統陸總理立即到院者亦有駁斥政府之覆文謂對於該院提出之質問五條故意閃避而答非所問者然該院此項質問甚合規則應令政府逐條答覆應爲正辦云云又有人建議則謂該院應立即解散解散之後庶政府可以重行組織厥後於辨論極激烈之中提及陸總理段總長究應於當日抑明日到院問題蓋**陸總理爲內閣代表．而段總長則於張方案之宣布軍律應負責任者也**．旋主張當日到院者三十票明日到院者三十三票議決後遂將關於本議案之文牘草定以便遞呈政府　按本案發見後據各方面考察所得在政府蓋**確已得有張振武犯罪之實據**．而**張所犯之罪**其性質又**異常重大**．當張某被捕之先政府曾於其居室內搜出一種文件係用藥水所寫字跡驟不可見然用法顯出後則該文件內**列有軍界著名某大員之姓氏**．此外所列祕密會員之名姓甚多其宗旨則在**實行第二次革命**．蓋顯然以漢口起事之謀未遂而**連續進行以期必達**者也．政府欲杜絕該會之隱謀使不得逞遂以迅雷不及掩耳之手段先行捕斬其人而後揭露其逆謀之詳情蓋**處變之道．捕斬固視揭露爲尤急也**．觀此案發生之後政府意態從容絕無惶遽而知其必有所挾持矣即北京人士中之沉靜有識者亦謂張振武雖勇敢而多能然國無論中外每當革命時代必產生一種政治上之暗殺家張某亦不過此類之人物**而實足爲患於中華民國者也**云云現又有一種通行之心理則謂反對政府派近來百計營謀於袁黎二人所部將士間大施其**反間**之計俾**互生惡感**．而即**因以減弱袁氏之勢力**．茲適值張方一案發見遂不惜乘機利用之云云倫兩方將士長此猜疑**殊非前途之福**．袁氏親信之人多力勸其用嚴厲之法以杜絕此等傾危之計云

●同盟會中人一面電達烟台**力阻孫中山切勿進京**．一面又**遣人馳往大沽以尼其行**．近似有一種形跡可疑之人潛入北京其中且有**著名匪棍**．然偵探蹤跡雖嚴尚未悉其來意何在云云

以上北京電

●八月二十日（七月八日）電今晨有海盜四十人各執鎗械駕利泰小火輪駛至香港外海之盛澳俗名啞鈴島者登岸襲擊該處警察署鎗斃上差印捕一人有印捕及警吏各一人被盜恣意毆擊旋即殺死盜等乃打破銀箱將內藏洋千元並署內所貯之來福槍刺刀等捆載登輪徉徜而去有中國執事人一名不知下落大約被盜擄去現尚未將該盜等緝獲惟已有警察長偵探長各一員率同大隊警察四出搜捕又電據警察報告海盜等乘利泰小輪駛至澳門附近之沙船島即棄輪登岸挾贓逃遁

香港電

●八月十八日（七月六日）電有湖南西教士十六人相遇於牯嶺均稱上海西報所載湘省栽鶯粟還來復盛一節實係張大其辭全然失實蓋該西教士等係來自瀏陽益陽寶慶永州平江湘陰六處此六處者彼此相距甚遠并非局於一隅以散處六處之人而聲稱并未耳聞或目擊鶯粟之復活則雖謂全省皆然可也

漢口電

小說

家庭小說　**如意珠**（十六）　（毗陵瞻廬著）

第四章　仇訐

慕龍家故居金閶間隨父宦贛父歿依叔以居母亦旋下世既與如意結婚將往留學外國叔又以娶婦故遣眷屬還吳以故如意來居姑蘇台畔曾與湖隱家相問訊珠孃以肄業某女校故遇如意若舊相識過從漸密常以劣弟爲珠孃扼腕至是聞兩家違言深不直父所爲正欲稟明堂上作歸甯計而彭蠡清波傳書陽鳥早見朵雲之下降矣

書緘祕密發紙數疊始見楮墨知爲老父手書喜甚循誦之寥寥數語湖隱家可往探否伊父子國事犯逮捕甚急獲者膺上賞速注意至要勿洩勿延如意讀竟恍若腦筋失其功用又似加一重網翳昏眩迷亂支頤伏案上力不勝其體幾搖搖欲傾側良久始歎曰天乎何以至此如意思之父命未可非拒而湖隱一家將由此墮落於黑獄之下我美秀親愛之珠孃遂陷於

不幸我雖至愚肯爲此乎且姻婭之情雖實有其罪猶將爲之營救辨護况毅甫亦有志之士今之不良政府誰不欲有所改易特破壞與建設激烈與平和所操之宗旨有不同耳不有破壞何有建設不有激烈曷保平和吾恐今日有志者皆將出於破壞激烈之一途其奄昧偷安附羶逐臭敢於反抗淸議者獨不肖官吏耳無父何怙奈何竟欲吮人之血以染其頂珠哉休矣吾誓必救之廢書而起呼婢作膳　（未完）

時評一

代議士乎外交官乎　（老圃）

大總統不能解散參議院而參議院因不愜意於大總統竟欲自行解散

自行解散在憲法上是何種性質記者竊有所不知

受國民之重託可任意拂袖去乎豈學駐紮使臣因國交斷絕下旗回國耶

有責任乎無責任乎　（老圃）

大總統欲出席於國務院則以爲不應當政治之衝自負責任

然此次參議員欲強令大總統到院解釋張振武之案

然則大總統果有責任乎無責任乎

繡像神州光復志演義出售預約券

武漢起義不三月而掃除專制還我河山此亘古未有之偉業也不有信史何以揚先烈而垂來葉本主人有鑒於是特延聘通才賢身歷艱險諸名宿遠溯舊聞近徵實事仿三國志演義體編輯成書名曰**神州光復志演義**上起清初下迄民國成立其間革命事業之興廢成敗沿流溯源包舉靡遺彙爲大觀可作中華開國史讀亦可作滿清亡國史讀全書共百十回八十餘萬言十六厚册分裝兩套因校印需時特於出版之先與留心時事諸公訂期預約每部**暫收工料洋一元四角**出書後定價每部洋二元八角不折不扣本局印有樣本以便訂購者取閱預約券於新歷**九月十五截止**全書即於**九月終出版**決無愆誤本書特色略如下述**特色一**所載事實**貫徹詳明**不類市肆所陳率皆鄙蕪陋令人厭倦**特色二**書內精繪革命偉人每回插入精細事實畫及諸名人肖像**多至三百餘頁**即不讀全書展玩圖畫亦可知其梗概**特色三**詞句淺易明達**雅俗共賞**展卷瞭然無煩思索**特色四**全書字跡放大**楷法工整**不損目力至云印刷精良紙張潔白猶其餘事外埠函購如有不通匯劃之處可將郵票代價惟須九五折作算每部另加郵費洋二角須注明詳細住址以便出書時憑券照寄如欲索閱樣本請附來郵費洋一分即行照奉不誤

總發行所上海四馬路惠福里**神州圖書局　分售處各省大書局同啓**

上海老鳳祥裕記銀樓擇

陰歷七月初七日　陽歷八月十九號　**先行交易**

本樓開設英大馬路盆湯弄西首歷有年所早蒙遐邇歡迎今加裕記改造高大白磁西磚洋房特色洋臺門面重新開張加煉王字十足赤金精製時款金銀首飾條鐲葉金泰西器皿雕刻堆花鑲嵌挑人物無一不悉心研究凡蒙各界賜顧格外從廉請認明丹鳳商標庶不致誤電話三一六一

如意丸 善治色癆

鄙人天賦脆薄特爲鍾情色界年甫十六即業已授室而血氣未定情竇早開旦旦而伐殆無虛夕精氣銷鑠相火愈炎事後每覺疲軟異常氣短心煩胃呆食減蓋癆怯之根已暴伏於床笫間矣然年方壯盛情不自禁加之性好動不喜岾寂詎料敗象迭徵精則滑而不收陽則痿而不舉動則氣喘臥則骨酸奄奄病態起坐支離久之而咳嗽聲嘶痰血濛迷兩眼而形神俱失於是鄙人惶急措雜藥亂投纏延數月不見起色醫生曰此癆病已入膏肓在例不治祇期攪帶疾以延餘年耳鄙人聞之惻然亦無可奈何惟戚友多人每爲之計此號一丸藥一包折視之則補血生精如意丸也並囑之曰放膽服此藥盡我當繼購不還爾年少體質人不止此丸能補周身之血能生後天之精扶起來擊之所言也血一旺氣一分自舒力量亦漸增添周身運動暢適百病不治而自消由乎血能生精精能生氣氣盛則身爲得而不強我之所開若此後天之精扶起來擊之所言也贈爾□瓶姑試服之兩瓶服完必有奇驗然後再圖續購可也鄙人受之不疑照單服下起而舉步於室中數旋而不補強安睡無恙明日悉仍照單服是丸者必之所言非虛使其藥性融化散布各經絡各穴道每日如此不增減不間斷將及一月便覺體輕而氣略嗽止而痰稀食則健飯多味枕則安眠睡無恙達旦家人欣喜勸服後運此丸而片時恙固丕一消除迄今連服半年服筒完全復元不減少年資格一如我姑往日之言房下更又喜占熊夢然則諺語曰多病成醫者非確論也荷專服有此妙藥天下安有不可治之病哉謹述此以謝

高郵東關范景文頓上　上海河南路七號彭壽堂錄

中國工業會廣告

敬告者同人等因民國成立工業關係至重至巨因鳩集舊日留學東西洋及中國工業專門畢業者發起本會以研究工學提倡工業發達國民經濟爲宗旨已在上海北京集會數次議定章程載在本會報告凡入會者資格共分四項(一)學工學者(二)經營工業者(三)富有工業經驗者(四)提倡及贊助工業者海內諸君如有合上四項之一而願入本會者請即開明姓名籍貫職業住址函致北京本部現正籌備成立大會於北京高等工業學校內有定期於兩星期前再登報奉告　北京中國工業會告

●中國工業會發起人

吳匡時　趙世煊　關先勳　諸翔　毛源　曾毓淮
劉崇倫　徐家楣　許炳堃　俞大純　周炳章　李善富
徐鴻遇　洪鎔　楊華　周烈　程良模　卓宏謨
孫多鈺　童世亨　諸人龍　王蔚文　徐家瑞　胡毓潞
陳定保　陳傳瑚　袁翼　張振聲　王傳燮　楊壽桐
賓步程　范鴻秦　陸家鼎　張毅　鄧邦適　常怡
顧德慶　林先民　金殿勳　韓振華　楊會謀　張仁溥
林大閏　陶鎔　張浩　宋鏘鳴　胡仁源　高廷宸
錢方度　廖世綸　方時簡　王靖先　趙灝　吳玉
張步緒　錢家澄　韓楷　黃曾銘　賀之才　季新鑫
林大同　陸安　黎邁　王頤賢　梁引辛　徐克煌
陳霖　邵文鎔　王季點　李宜威　楊培芳　黃恭輔　高勝儒
楊炎　姚琨　沈東　余煥霖　施康　金壽歐　張秩瑄　趙世瑄
修栢　濮登青　王孝綑　李景鎬　廖炎　吳宗濬　阮性咸
鋭琇　林志麟　劉勳梶　俞壽奎　俞同遶　葛敬猷　何燏
時緒　郭世奎　張蔚　施楷　薛棠　陳樹　阮性宜　朱光

徐景明先生無愧新世界之牙科第一

性情之豪爽器具之精良洋房之寬敞而精美招待之周洽而懇摯亦均非各我西人之願官巨商及一切體面洋人之有牙患者均詣先生求治夫西人之對四部人等患牙均蒙先生鑲補故耳聞之不如身受者言之確切也先生價值較馬泰已成司見慣鄙人深以先生之道不能普及爲惜請少減其價免嘆向隅英同胞之有牙患者鄙先生另有製漱口藥水牙粉每朝用少許牙齒至老不落者馬路嶺南樓隔壁餘無分支別處欲求治者請認明庶不致誤

春申江中西牙科不下百餘家而海內名巨公莫不首推徐景明先生爲巨擘賜顧登報頌揚指不勝屈無待鄙人等贅頌然先生之技獨能超神入化家可及以故請求者因在別家鑲補旋即脫落而求先生者踵趾相接泰西門限爲穿華人無論何業往往不能深信於先生者若是別家爲昂亦固其所然亦社會之富生常有轉求先生醫者…

伍廷芳　徐紹楨　王人文　…

(請)(看)

上海仁記路七號英國通用電器公司出售之耐式新久不斷燈絲最省電金絲燈泡廣告

世界所有燈光之明亮清潔莫如電燈而欲電燈之光亮尤非用亞斯蘭燈泡不可本公司竭力研究幾費經營始得製成此種最省電耐久燈絲不斷之新式金絲亞斯蘭燈泡價目極廉用電較老式燈泡能省十分之七五每燈泡能用三千點鐘之久燈光不變諸君不信請購試之方知非本公司自詡也此外擇電機引擎電話電鈴電線電燈電氣熨斗掃帚茶壺似凡用電器具無不齊備花樣繁多不及備載如蒙 貴客光顧請 駕臨本公司面訂可耳

電話一千六百另八號
164

大舞臺初九夜戲

七月初九夜准演特別改良好戲

楊小樓　鳳凰嶺　宋十回　七星燈　鳳凰嶺　鵲橋相會
小壽仙　水仙花　劉鴻聲　納紹先　吳鐵雲　小桂芬　趙如泉　沈月永　王春來　殷文利　白德虎　袁茄　伍月芬　何金壽　呂月樵　小桂枝　林步青　范少山 …

德律風五百九十五號

大舞臺

七月初九夜戲准演好戲

楊小樓

鳳凰嶺

釋教眞方　敢不斂藏　夢遺滑精　有此安康

同胞注意　**金剛百鍊丸**　遺精聖藥

癆瘵之症患者甚多治丸爲天下當推金剛百鍊丸數年來一方之第一以名之… 每盒一元… 錬雲大藥房廣告

癩疥瘡藥　三日愈

每匣二角　不效還洋　上海英二馬路書錦里東首　保和太啓

立止白濁丸

每瓶三角　雙料一元　奉不效倍　上海二馬路書錦里東首　保太和啓

嫩面玉容散

本藥房精製女界…林立…每瓶…上海…大藥房…

新鮮果子汁

水果必食一物有果以解腸胃健脾…

●鮮李子汁　●鮮香蕉汁　●鮮檸檬汁　●鮮雪梨汁　●鮮葡萄汁　●鮮蘋果汁　●鮮楊梅汁　每瓶三角

總發行上海四馬路五洲大藥房

大共和國之良藥

羅士醫生提神補氣丸乃以清糖包之極易入口專治腦汁太多肝火太盛大便不通或水瀉不止及各種熱症胃滑頭痛肚痛抽筋束腹蟲病及疑腹等症洋各大藥房均有寄售

動收懼王眞蹟…

羣舞台(法商)(合記)

特別大減價正廳一角

初九日法大馬路卜鄰里口每逢禮拜六禮拜日准演

小春奎　金秀山　王寶和　小子實　金桂芬　小桂香　小春秀　金海蘭　…

趙家樓　雙奪彩　頭華　少山

羣舞臺夜戲

特別大減價正廳二角

法大馬路卜鄰里口新劇場原址七月初九夜戲目

小百　…　賈家樓　…　紅梅閣

商辦新舞臺

七月初九日准演好戲

雙郎　四村　全本　吳祿貞

七月初九夜准演改良好戲

片鬼　割鴨　首底　劍鴦　目蓮救母

丹桂(合記)第一臺(美商)

價目注意

七月初九夜特別包廂一元特別官廳八角頭等八角

頭等正廳五角二等正廳二角三等起碼二角

小楊月樓　小楊月樓　白相

◎新新舞臺七月初九日戲◎

七月初九日戲正廳特別四等頭角三等二角二等二層樓特別廳
五角特四等頭角三等三層二角二等特別廳一角二等三角

子胥投　吳常將軍　高福安　麒麟童　妓女　門勝會

新新舞臺七月初九夜戲

七月初九夜戲價目二層樓特別廳一元特等八角頭等六角正廳
特等四角頭等三角三層樓特等二角頭等角半二等一角

俊卿　蓋　麒麟童　郎德山　高福安　…

得律風三千七百零二號

新新舞臺

七月初九夜特煩

麒麟童

蓋俊卿　郎德山　…英　…會　陳永奎　高福安　小高福安　趙月來

雙白水灘

四盞燈

東宮掃雪

緊要時事

●十五日參議院議事記

是九鐘四十分開議議長請秘書長報告各項緊要文電 議長謂四川所派參議員鄧鎔昨日經衆討論咸謂鄧爲現任行政官不能照准 究應如何辦法衆議決應咨內務部調查確實果係現在行政官再電川請其另選 又報告院內出發各項文件請衆斟酌內有致杭州省議會另電 殷汝驪謂來電命意以中央未頒布省會選舉法本省自行辦理選舉應爲有效 以官制稅法種種要政均由省議會議定若自辦選舉法作爲無效則他種亦可作爲無效 深恐生出危險況選舉手續紛繁浙省已經開辦此電寄去直認爲無效 必啓彼疑本員意見此電可叙明種種困難情形請其暫緩選舉 並須啓明他項議決案自應作爲有效王家襄謂殷君所說甚是惟恐浙省誤會反有不便 可否將此電交與殷君修正後再提出付決陳時夏周珏均附議議長許可遂入議事日程

▲第一陸軍官兵等級案 (大總統交議)(法制委員會審查報告)(二讀)政府委員謂原表有一二三等馬醫名目 此名義太狹請正名獸醫 議長詢大衆有討論否贊成本案者多數 劉彥謂軍隊名稱前清所規定者未嘗不妥今更易之絕無關係況各國名稱自各不同 不得強符日本名稱以名吾國軍隊議長請省三讀會贊成者多數議長又請贊成無修改文字者舉手多數

▲第二陸軍部官制修正案 (大總統交議)(法制委員會審查報告)(二讀)陳時夏主張加(全國)二字於陸軍部之上以謀統一王賡雲反對之略謂爲謀統一而加全國二字中國惟有一陸軍部 通國陸軍應歸該部節制加此二字自露痕跡議長付表決 少數劉懋元主張去第一條(軍佐)二字略謂凡在陸軍界者均謂之軍人 何以復有軍佐軍人之區別委員答軍人者指一般兵士而言軍佐者指一般軍官而言 議長請贊成修正案第一條者舉手多數陳景南請先將陸軍部職員表付表決衆贊成 殷汝驪謂各部從無廳長名目何以陸軍部特設總務廳廳長應裁撤 周珏謂陸軍部官制應根據各部何以該部特設廳長此應裁者一凡法制系統及條理 必須分明既分各司自有專責總務廳設長必致權限不分明此應裁者二 況本院議決各部官制均係如是若陸軍部獨異則自相違背此應裁者三 彭允彝謂各部設次長所以總各司之成若設廳長則權限必紊如以該部事務較多 總務廳仍有主事等職何必另設廳長名目應裁撤政府委員王欲答辯 王家襄謂本員前在審查會亦主張裁併總務廳廳長應請付表決贊成裁撤者多數 王家襄質問何以總務廳設有編纂編纂應屬軍學司政府委員答此職本屬軍學司總務廳若設此職 可由副官兼任之衆贊成將編纂併歸軍學司者多數其餘各司均照原表表決 惟軍醫司一項政府委員請補添司藥二三等職 衆贊成秦瑞玠謂審查報告議去獸醫應照案表決政府委員答獸醫實非獨創 日本制此科屬軍醫司因無軍馬司之設故耳王家襄謂既日本如此何必另設軍馬司 直可裁撤政府委員答中國馬政亟須講究須設專司以專其責 議長請贊成去獸醫者起立少數贊成原案者多數張伯烈主張軍馬不必設專司谷鍾秀謂姑准其設司 以謀馬政之發達彭允彝蔣舉清均謂中國振興馬隊要不可省應設軍馬司 不當裁撤秦瑞玠謂軍馬事固要緊並非不可設一機關以專屬轄可改設馬政局江辛附議 彭允彝謂各國均注重軍馬於軍馬之進行實要注意設局亦非得計 不如仍設司爲妙議長請贊成裁軍馬司者起立少數 餘均贊成原案議長再將修正案繼續付衆表決會員道喧謂前審查此案時政府委員已允許于大會時將第三條 (三)(十)兩項不明之點詳細指出應請說明「(三)關於軍旗及軍人祠宇軍用坟地事項」委員答言軍旗祠宇性質似類軍衡軍需兩司 今欲改類亦可「(十)與他官署有關係事項」政府委員答陸軍部與他署交涉最繁者即財政問題 此外尚有與外交及參謀部種種關係不能指實故立此項條文彭允彝質問 (三)項屬於總務廳之理由委員答如軍旗祠宇坟地等事 均有建築關係總務廳設有技士故類於此時已十二點鐘遂宣告散會

●國務院最近之提議

▲十三日國務院會議一爲地方稅問題一爲行政費問題陸總理以病未與會由內務部總長趙秉鈞主席地方稅問題本爲江蘇程都督所提出其會議之結果羣認以地租劃作地方稅爲正當辦法 惟此時地方稅與國家稅尚未劃定不能遽然允許遂將此問題擱議 而提出行政費問題工商總長劉揆一首先非難之謂一國政策之所自出檢查其預算表而知之者知其所輕重也 今大政方針未曾決定吾掌工商部惟知趨重於工商事業其他則非所計也推之各部 亦莫不皆然爲今之計應先將政策決定而後行政經費方有商榷之餘地 其他各國務員亦各有所論議但皆不能出劉說之範圍 因決議以此問題俟下星期三(八月二十一日)再議後又議及各部次長之官俸官等問題羣謂此問題不如逕交各次長決定之可即於十六日囑其會議於交通部並藉以溝通各次長之情誼云

▲又中央與地方之權限問題在南京政府時代庶事草創未曾劃分清晰日前由財政部提出略謂外交軍事不問地方分權與中央集權皆絕對的屬於中央者也惟財政問題解決各有不同歷經部中會議俟地方稅與國家稅劃分清晰後此問題方有解決之餘地惟屬於統一之性質而中央政府之財力所能擔任者則不能不歸於中央云云其議案已由國務院分交各部簽議大約於二十一日併於行政費問題提出會議云

●參議員質問政府書

議員徐傅霖等提出質問書略謂查大總統府另設財政籌備處軍事處不能無疑焉夫財政部爲一國財政最高機關凡屬財政範圍之事自應歸該部專責今之另設籌備處 豈以財政部事務殷繁勢難兼顧特設籌備處以補其不及歟抑凡遇財政事件 先由籌備處籌備一切始交財政部遵照辦理歟或財政部爲一機關財政籌備處又爲一機關各辦各事兩不相妨歟此不能無疑者一海陸軍部爲一國軍政最高機關凡屬軍政範圍之事自應歸各該部專責今之另設軍事處 豈以約法所載大總統有統帥海陸軍隊之權非設軍事處不足以謀統一歟抑凡遇軍政事件 先由軍事處籌畫一切始分別交海陸軍部遵照辦理歟或海陸軍部各爲一機關 軍事處又爲一機關各辦各事不相衝突歟此不能無疑者一然既另設此兩處則必有另設之確當理由財政部與財政籌備處之權限若何軍事處與海陸軍部之權限若何云云

●俄蒙條約之駁議

日俄條約破裂俄蒙條約成立茲據俄國語言報謂俄蒙條約已經批准其條件如下(一)俄國負保護蒙古之責任以備防禦他國之不承認蒙古獨立者(二)蒙古除向俄國借欵外不得再向他國借債(三)俄國在蒙古有特別權利開採礦產(四)惟俄國與蒙古有在其境內建築鐵路之權(五)不准中國干涉蒙古內政

●西藏交涉記

▲西藏危急已派兵救援英國出而干涉援據印藏條約對於西藏用兵須先通知英國 今因政府派兵前來婉爲阻止如不得已即擬代送被困拉薩之漢兵出境 聞大總統以西藏地屬邊疆有土地人民之責 關係於漢人之生命財產甚鉅萬不能不派兵援救絕不承認英國之干預 決意進兵已由外部嚴重交涉矣

▲現駐拉薩之中國官吏與藏人所開談判近一禮拜頗見進行並聞達賴喇嘛亦深願讓步以期早日了結

●赴美賽會之準備

本年美國開萬國工商大會政府所派陳錦濤前往赴會已見前報茲悉陳氏此行并須爲各部代表其意見 有前次擬定本屆大會研究之各問題昨已催令各部發表意見其應由外交司法兩部發表者爲國際仲裁法院以代表世界各法系之審判官組織之俾得保持法學及仲裁不至中斷之問題其應由外交財政兩部發表者爲支票畫一之問題其應由交通部發表者爲國際郵政改良之問題其應由工商部發表者爲商業統計應否即設一萬國統計局之問題其應由外交海軍兩部發表者爲國際海上之同盟及徵集辦法之問題其應由財政部教育工商農林三部發表者爲賽會章程之問題其應由財政部發表者爲發行鈔票銀行之國際契約問題其應由工商司法兩部發表者爲因各國商人信教異同所生各種窒碍之事擬設消除之法常設委員會對於各種商業承受意見書之問題以上應由陳氏赴會爲各部代表其意見至賽會之籌備 工商部已咨行稅務處並各路局輪船公司凡賽會品一概免稅水脚折半減收並在滬漢兩處設立機關以便赴會商人註冊又電駐美外交代表將中國所占會場之地址及其容量先行電復以便預計赴會品物之數目云

●上海地方審判廳關於日人謀斃華人蘇佑泰一案交涉專件 (十二續)

▲蘇如軒呈批詞 (七月十八) 狀悉該商之子慘遭日人森山等殺斃節經本廳咨行交涉使轉咨長崎領事觀審 并延律師辯護乃以豫謀殺害之犯該地方裁判所僅處以無期懲役共犯二人 宣告無罪私訴賠償僅七百元之數詢之事實按之彼國法律均不符合 幸已提起控訴或可求救濟於第二審惟私訴以稍據充分爲主據呈詳述生活困難情形 自是實事仰候據法咨行交涉使先行知會長崎領事一面照會駐申日本領事 爲爾聲明以便寄交律師據理力爭總期罪人伏法私訴得償雪死者之沉冤俾遺族之生活靜候處置可也

▲咨交涉使陳文 (七月廿一日) 爲咨請事案據民人蘇如軒稟稱竊民子佑泰爲日人森山新太郎謀財害命 業經呈請委任辯護士在日本法庭提起私訴惟前呈以悲痛之深陳詞或未詳盡 茲再續陳一切查民今年五十九歲元配姜氏生子二長振廷次卽佑泰吳氏卒 繼娶王氏未有所出而二子賴以撫養成立今年亦五十矣民家素無恒產 當中年時嘗爲上海外國商會社司簿記茲已年老不能職業惟長子振廷現在英商老公茂會社裏理保險事務歲入約五百元而次子佑太在英商德高會社當販買金剛石之職 以素得社主信用歲入俸金及數手料兩項在千五百元以外 有時並以配當金之分潤則在二千餘元此佑泰每年之收入情形也又民夫婦二人 均已年老體弱不能獨立生活民妻王氏素由長子振廷供養 居本埠美租界美賢里民則由佑太供養居海甯路高壽里而民又多病 故除居家一切支拂由佑太擔任外卽民一身年需醫藥衣服雜用等項取給于佑太者 計非四百餘元不可有時嘗不止此數此民平日受佑太供養之實在情形也

(未完)

●保衛孫黃二君之籌備

京師孫黃二君將次北上闔軍警督察長江朝宗內廳王治馨外廳治格內務高等偵探長錢錫霖特籌備保衛辦法如下(一)由內務部高等偵探學生挑派多名並選幹官帶赴烟台嚴密接護(二)由內務部高等偵探長錢錫霖赴津嚴密佈置衛送(一)由步軍統領挑派妥差赴津迎衛(二)由軍警公所將所有智字偵探按二十區分布詳細將孫黃二公此次來京理由宣告演說以免民人疑懼生事(一)由內務部高等偵探加派人員隨同在有旅館之區密查(二)由步軍加派偵探分佈於城外旅館地面解釋演說偵察以期周密(一)由外城警廳製定歡迎記號先期通知各界及各機關歡迎者須領有記號始得入車站保衛範內(二)各界歡迎宴會日期由兩總廳規定次序(二)臨時派差在石大人胡同迎賓館常川駐紮籌辦一切以助招待處之不逮云

●對於訂正教科書之批示

上海商務印書館以訂正初等高等小學校教科書呈送教育部請爲審定茲奉部批查初等小學訂正最新國文教科書出版已久係依據前清五年編輯其中於陰歷時令學堂名稱皆未能一一盡改而第十冊第十五課功臣等語尤須亟加改正該書既經本部審定各學校採用頗多中途易轍勢多未便可由該館按照本部新定初等小學四年之時數分配將其材量爲刪減其字句違誤處一一照籤修改暫仍作爲初等小學學生用書呈訂正初等小學簡明國文教科書卽取材於最新國文教科書而程度稍淺文辭更簡較覺適用惟於共和國民應有之智識尚嫌過略除照籤示改正外當酌改十數課將共和要義擇要加入乃稱完善教授法條理分明繁簡合度頗便教授應改處一一簽示俟照改後併將第三冊全書送部再行審定高等小學訂正最新國文教科書及高等女子國文教科書課數均照舊制分配現本部小學校令頒布在卽應俟照章修改後再行呈部審定小學手工教科書以日本文部省所編爲依據而更取他書益之於教材不適於本國兒童者皆經改易譯筆明瞭圖繪精審具見匠心間有應修改者已籤示書端應卽照改再呈審定共和國民讀本所舉多共和國民政治上必需之識於比較各國制度闡發共和義蘊處立言亦甚得宜可用爲高等小學讀本於普通文識法中勻出鐘點授之以滋國民政治上之常識其他如中學校及他程度相類之學校用以補習亦未爲不宜有酌改處宜照簽校改再審定高等小學毛筆習畫帖鉛筆鋼筆習畫帖範本初等小學習畫帖均係依據舊制學年分配教材應照新章量爲删減去其稍繁複者以期適用併照簽示修改後再行呈部審定各書錄批發還並附去本部新定小學校教育科目時數表二紙以資遵守云云

審查廳力爭獨立

鄂省出納審查廳之設原爲監督全省各機關出納起見其對於上中下各機關俱處平行地位而有監劾之權本係超然獨立性質茲民政長劉君不知何故竟將該廳改爲軍民兩政之附屬機關諭令該廳嗣後凡有所爲須呈由該兩府查核准撥以該兩府之名義行文於各機關不准該廳直接與各機關交涉是以該廳長昨特具書質問力爭者不達到獨立目的即全體不就其質問理由（一）該廳係仿照英之出納檢查局日之會計檢查院美之會計監督官辦法而設試問東西各國此項官制是否超然獨立（二）該廳與議會有彈劾行政官之權法官有判罰行政官之權同一性質該兩機關行文於各機關可否用兩府之名義

在閩會匪近狀

汝甯在閩會即仁義會之黨羽數年以來會黨衆多勢力甚大惟其總會在汝故汝甯會匪爲尤甚昨日（十一號）汝甯張知事之鋭有電到省言近日在閩會匪確存謀亂情形初則搶刧爲患近則收拾人心煽動黨羽並且各縣各鄉各村無一處無會黨者八月三號拿獲馬得祿等三人供稱爲第六巡風訊其謀亂等事直認不諱因之人心惶恐五號已由張知事電致李統制派往馬步各一營以資鎮攝矣

甌關常稅交涉

各省常關自光復後即因貼款短絀外人藉口庚子條約實行收管雖經各都督馳電中央政府力爭收復主權仍歸無效甌江本係通商口岸祇以地處窮僻常關徵額爲數不鉅故該處稅務司尙未實行此議其時甌關監督由駐溫巡防統領梅占魁兼攝二月間稅司加派洋員魏霖治君駐關收管經梅君再四與商允以收稅悉照條約儘解餘仍照舊辦理梅君當電財政司請示對付之法財政司長高爾登君即電委溫州常關兼海防捐務總局長陳範君妥議辦法陳範與稅司交涉磋商至再迄未就緒嗣奉省委爲甌海關監督稅司屢催按約實收九成本月五號財政長胡銘槃君有電到溫謂庚子條約歷來既未實行此時提議易啓人民猜疑必謂稅司乘我民國基礎未固攘奪主權雖官廳百方解釋終難盡喩萬一釀出意外之事諒亦非稅司所願況各省欠解賠款中央政府現正商同各省籌解溫常關收數甚微何必急於提款希即婉商稅司照舊辦理陳監督得電再三婉商稅司現已雙方允洽將前議作罷仍照舊一一成批解云

皖省兵變尾聲

浦軍一旅第三營譁變已誌前報茲復調查當日亂情有前報所未及載入者聞該營變兵三百餘人當鳴鎗出隊時首由警察報告警廳經劉廳長派警衛隊兩排分紮姚京口呂八街兩處以防竄入軍政司暨浦軍第二營亦遣重兵守此地點於是聲威一振復由警廳長劉燾兵長蔣都府稽查孫副官率各領隊伍四出巡邏該變兵遂齊往北門向守城陳巡官索匙開城陳不與致被刺傷左腿並房中什物搗毀一空旋用鐵斧砍破城鎖一擁而出適皖軍胡萬太迎頭痛擊該變兵退回入城閧逃竄者亦復不少均由城根往東而去所獲變兵柴得標等八名尙在拘留諒從寬究十六號午刻一督五司開政務會議計畫善後辦法並調皖軍第三營入城（皖軍向駐城外浦軍駐城內）藉厚兵力現雖秩序回復商鋪照常開市然迭遭變端終不免人人自危頃紳商學界已具書質問都督矣

崑山莊書暴動後之情形

▲**莊書之被拘**　各莊書聚衆兇毆蔡璜一節早誌本報茲悉暴動後檢察廳長程萬里君即飭司法警察逮捕莊書鄭敏夫姚夫培汪金海殷少安金傳奎徐謂濟周梅江等七人鄭姓係代表故取保釋放並限三日將毆打之人開報現聞栗南五圖莊書張永源及殷少庵等均已陸續被拘

▲**警長之辭職**　警務長林石屏君因莊書風潮一案警務課專歸咎於伊一人全體巡警又因誤毆軍官斥革一人以致罷崗一日林君忿恨已極遂自行辭職已得民政長之許可

▲**議會之電告**　當莊書暴動時縣議事會電告都督謂今日九點鐘莊書集亂民數百兇毆省議員蔡璜歷兩時之久尙未解散公電求救云云乃近日輿論頗咎縣議會之遇事張皇有公民周望等十六人已專函詰問未知該會若何答復也

公債票問題

▲**舊公債票**　南京臨時政府曾發行公債票各軍隊搭配三成發給新水不肖軍官佐每以六七折售現商民轉買者甚多外人收買亦復不少下關某洋行凡持債票買物者能減折作現昨八月二日爲第一次付息之期有人持向中國銀行詢問該銀行覆稱並無下落以致買有此公債票者多存悔心政府若不赶早設法維持或展期補發使人民堅其信用外人必又利用此時機以極低折扣收買將來漏巵必不可數計也

▲**新公債票**　江蘇公債票業經頒到南京程都督原擬照前南京政府辦法凡屬於江蘇官俸概發現金七成餘則搭配公債票而各官僚均極端反對現已改爲八成現金二成公債票昨已通令自本月實行惟前車不遠深願當事者有以堅人民信公債票者又轉賣於人也

土匪擄人勒贖

閶門外虎邱山地方有著名土匪汪金狗素來橫行一方日前忽將居民錢和泉擄至近鄉勒令出洋五十元該家屬得信即往地方檢察廳報案當由司法巡警帶同原告馳往提訊不意汪匪得此消息竟連錢氏家眷一併刦去檢察長聞信大駭即加派司法警察十名及軍政府兵士一隊會同四區巡警於十七號荷鎗往捕當將汪匪之父及伊弟銀狗幷其妻等一併擒獲解城汪匪及夥均被脫逃現由巡警總局加派偵探四出偵緝所幸錢姓一家雖受虛驚尙屬無恙云

海外通信

▲**俄法海軍協約**　據柏林傳來消息謂俄法海軍雖有協約不足以威嚇德國因德自俄法同盟以來知德法若有戰爭俄必援法已早爲之備矣

▲**朝鮮增設師團**　日本陸軍大臣上原氏提議增設師團於朝鮮已得首相西園氏贊成意在實行其侵略主義

▲**桂太郎歸期**　日本野心家桂太郎於本月初十日午前九時四十分歸東京桂此次之舉動雖小學校學童亦知其意之所在幷稱贊之而下等社會中人竟因此以取滿洲爲口頭禪云

▲**美人之警告**　美國留日宣教師某君言日俄在滿蒙若實行其素抱之主義其影響當及于貴國內地之首部及腹部英若在滿自由行動其影響當及於揚子江流域德法見形勢已非亦必與日俄英一致則瓜分之事成矣敝國雖素持人道主義然遠處西方鞭長莫及恐彼時亦愛莫能助願貴國志士知外患之可畏念國步之艱難勿私黨勿爭權或爲正確之言論以醒國民或爲協同之進行以助政府是所希望云

專件

漢陽鐵廠前星期辦竣工程報告

（八月十三號）（續）

七油漆

所有老化鐵爐之高白爐及水管風管等銹壞之處甚多均須用桐油抹漆此項包工承攬前星期已經訂定於前星期五已動工矣

化鐵股彙轄各處

一煉鋼廠

修整第六號馬丁爐每日泥水匠九名小工十二名

二製鋼廠

此廠機器現已着包工陸續修理

三鐵貨廠

此廠於星期六斬碎廢鐵三千六百磅

四車輥處

此處前星期之工作列表如左

日期	匠工人數	工作情形	看夜
八月五號	匠四名工十一名	上鋼軌裝螺絲	一人
六號	匠四名工十名	同上	一人
七號	匠四名工十一名	同上	一人
八號	匠四名工八名	鋪鐵板	一人
九號	匠四名工九名	同上	一人
十號	匠四名工八名	同上	一人

五翻砂廠

八月四號翻砂廠化出生鐵計一萬零四百九十二磅大小件數一百零六件九號又出生鐵八千九百四十七磅大小件數一百零四件

六化驗股

甲化驗瑞典取來礦樣四種其三種業已化完惟第一號含錳過多正在易法再驗茲暫將化驗三種之分數列下

	第十五號礦樣	第十六號礦樣	第三十六號礦樣
矽養二	○·七八	四·四○	○·九二
鋁二養三	○·○九	○·三六	○·一七
鈣養	八·○○	六·六○	微
鎂養	微	又	又
鐵	五七·九二	五四·七七	七一·一二
錳	一·四八	一·七○	○·三一
磷	○·○○八	○·一○六	○·○一八
硫	○·○二九	○·○二九	○·○三二

乙配合藥各樣預備化驗生鐵之用

丙新收大冶售與日本礦石八礦白石六種檑研成末以備下星期化驗

（未完）

小說

悲慘之社會主義（三）

（鋤影）

一　祝賀日

新社會之紀念日適爲吾老夫婦舉銀婚之日加以吾長子尼與織莊姑娘訂婚之日重重喜氣直溢門楣此爲我輩一生歡樂最不可忘之一日蓋可尼之與織莊兩情相悅其愛情之深實非同尋常前已稟明於我夫婦我知彼兩人結褵必至諧而無忤故趁此佳日亦爲彼兩人文定之日而佳兒佳婦詎非令人見而生羨兩人雖在青年固各自有其職業可尼爲印刷廠之排字工而織莊亦爲製造首飾物之一名匠夫婦各有其職業相爲配偶結婚以後其必適合於社會之勞動法與住居法我知必無疑義也經此家國重重之祝賀吾妻乃親自洗手作羹以餉一家而我輩鼓腹而謳興殊不淺矧以今日爲全市之大祝日我輩不能

蟄居此湫狹逼仄之家庭天氣晴朗人人皆喜氣騰躍而過吾家中人均裝束一新連袂結侶以散步於伯林繁華著名之林敎街中也甫及通衢則人如潮湧山積喜極欲狂伯林全市今日殆爲鼎沸之日良以久經企盼之社會主義一旦得達目的大似貧子得金莫從形容其歡愉也

時評二

論私法團不能要求解散議會

（斐青）

凡議會云者實代表民意之機關也燦爛莊嚴有神聖不可侵犯之勢固不容輕易言解散也即日解散亦必履行法定之手續而後可固非一私人一法團所能漫然要求也本報昨日蕪湖專電載「公團聯合會前電皖都督要求解散蕪議會省置不答刻派社會黨主任某君赴省質問理由」記者既不知公團聯合會爲何等團體復不知因何事而要求解散議會惟據法理言之無論具何種理由該聯合會實無要求解散之權蓋監督地方議會者爲官廳而非私法團也要求不許而復赴省質問理由不識具何種權力而能爲此不法之干涉民國而有此團體吾爲民國羞

本報擴張廣告

本報自改良以來銷路陡同人不惜精益求精以副顧諸公之望茲特將陽歷月初一以後之辦法布告內如左(一)所聘訪員皆記界中有名人物故議論共皆與尋常訪事不同(二)所聘主筆皆東西洋卒業政法大家故持論皆根學理法理與信口空談不同(三)訪事外更有共黨各處黨員之確實報告其信息之靈通機關之靈便殊非尋常營業者所可比倫(四)主筆外更有共和黨中有經驗有名之大政治家時發偉論登入本報以增光彩(五)凡政治家法律家不可不看本報蓋不看本報不知今日政界之潮流也(六)凡學問家研究家不可不看本報蓋本報注意學理上之研究富于資料故也(七)凡商業家不可不看本報蓋本報尤注重商業經濟故也(八)本報新添遺聞軼事詞章等皆極有興趣與抄襲充篇幅者迥乎不同且體例既與從前稍異篇幅亦較前擴張海內各界如尚未定閱本報幸勿交臂失之也

投函本館者鑒

凡新聞訪稿請寫明編輯部定報廣告請寫明營業部賞投稿請寫明懸賞部此外關於箇人函件請寫明本館姓名以免遺誤

本館謹啓

本館告白刊例

長行三行起碼第一日每行大洋三角五分第二日至第七日每行大洋二角八日以後每行大洋一角八分〇論前加倍兩行起碼新聞中縫加半〇短行以十字起碼第一日每字大洋五釐第二日至第七日每字大洋三釐第八日以後每字大洋二釐五毫多則以十字遞加

本館定報章程

預訂全年連郵費七元〇半年四元〇一個月八角或三分郵票三十枚〇日本全年七元〇西洋全年十六元〇如由民局寄洋其寄費須由定報者自付

津浦鐵路南段行車時刻表

站名	第一次	第三次	第五次
浦口	開上午七點三十分	下午二點	
浦鎮	到上午七點四十分 開七點四十五分	到下午二點十分 開二點廿分	
花旗營	不停	不停	
東葛	不停	到下午三點十五分 開三點十八分	
烏衣	到上午八點五十七分 開八點五十九分	到下午三點三十五分 開三點四十分	
滁州	到上午九點三十分 開九點四十分	到下午四點十二分 開四點廿七分	
沙河集	不停	到下午四點五十二分 開四點五十五分	
張八嶺	不停	到下午五點十四分 開五點十七分	
三界	不停	到下午四點四十二分 開五點四十五分	
管店	不停	到下午六點零七分 開六點十分	
明光	到上午十一點四十一分 開十一點五十一分	到下午六點四十二分 開六點五十二分	
小溪河	不停	到下午七點廿四分 開七點廿七分	
臨淮關	到下午一點正 開一點十分	到下午八點零四分 開八點十四分	
門台子	不停	到下午八點三十一分 開八點三十四分	
蚌埠	到下午一點五十五分 開二點十分	下午九點零二分	上午五點三十分
新橋	不停		到上午六點三十二分 開六點三十四分
固鎮	到下午三點三十九分 開三點四十九分		到上午七點零一分 開七點十一分
任橋	不停		到上午七點四十分 開七點四十二分
西寺坡	不停		到上午八點十一分 開八點十三分
南宿州	到下午五點十七分 開五點二十分		到上午八點四十二分 開八點五十二分
符離集	到下午五點四十七分 開五點五十七分		到上午九點十九分 開九點廿九分
夾溝	不停		到上午十點正 開十點零三分
曹林	不停		到上午十點廿九分 開十點三十一分
三鋪	不停		到上午十一點正 開十一點零二分
徐州府	到下午七點五十二分 開八點十五分		到上午十一點三十七分 開十一點四十七分
柳泉	到下午九點零五分 開九點零八分		到上午十二點廿一分 開十二點廿四分
利國驛	到下午九點四十五分		到上午十二點五十分

站名	第二次	第四次	第六次
利國驛	開上午四點廿七分		下分一點十五分
柳泉	到上午五點零二分 開五點零五分		到下午一點四十二分 開一點四十五分
徐州府	到上午五點五十五分 開六點十五分		到下午二點二十五分 開二點三十五分
三鋪	不停		到下午三點零四分 開三點零六分
曹村	不停		到下午三點三十五分 開三點三十七分
夾溝	不停		到下午四點零三分 開四點零六分
符離集	到上午八點十分 開八點念分		到下午四點三十七分 開四點四十七分
南宿州	到上午八點四十七分 開八點五十一分		到下午五點十四分 開五點念四分
西寺坡	不停		到下午五點五十三分 開五點五十五分
任橋	不停		到下午六點廿四分 開六點念六分
固鎮	到上午十點十八分 開十點廿八分		到下午六點五十五分 開七點零五分
新橋	不停		到下午七點三十二分 開七點三十四分
蚌埠	到上午十一點五十七分 開下午十二點十二分	上午五點四十五分	到下午八點三十六分
門台子	不停	到上午六點十三分 開六點十六分	
臨淮關	到下午十二點五十七分 開一點零七分	到上午六點三十三分 開六點四十三分	
小溪河	不停	到上午七點二十分 開七點念三分	
明光	到下午二點十六分 開二點廿六分	到上午七點五十五分 開八點零五分	
管店	不停	到上午八點三十七分 開八點四十分	
三界	不停	到上午九點零二分 開九點零五分	
張八嶺	不停	到上午九點三十六分 開九點三十九分	
沙河集	不停	到上午九點五十八分 開十點零五分	
滁州	到下午四點二十七分 開四點三十七分	到上午十點三十分 開十點四十分	
烏衣	到下午五點零九分 開五點十一分	到上午十一點十二分 開十一點十七分	
東葛	不停	到上午十一點三十四分 開十一點三十七分	
花旗營	不停	不停	
浦鎮	到下午六點廿二分 開六點廿八分	到下午十二點三十二分 開十二點四十二分	
浦口	到下午六點三十八分	到下午十二點五十二分	

商情

匯票 初八日各國匯票行情如左

大條銀 二先令八辦士六八七五 二先令九辦士九三七五
英國電匯 二先令八辦士五六二五
又 現匯二先令八辦士六二五
電匯四個月票 二先令八辦士八一二五
銀行又進個月電匯 二先令九辦士一一二五
又買六個月匯票 二先令九辦士三七五
銀行匯票四個月定貨 二先令九辦士二五
又買六個月電匯 二先令九辦士半
法國電匯票 三法郎四二半
四個月電票 三法郎四八
六個月電票 三法郎五零
德國電匯 二馬克七七半
四個月電匯 二馬克八三半
美國匯票 六十六元
四個月電匯 六十七元八七五
香港電匯 七十四兩一二五
日本電匯 七十五兩一二五
印度電匯 二百零二盧比七五

金市 昨日金價如左

現貨標金 每條三百六十一兩五錢
足赤條金 三百六十九兩五錢
沙金合赤 三百六零兩五錢

銀市 初八日各銀行市價如左

英洋開盤 七錢四分九厘五毫
英洋收盤 七錢四分九厘七五
銀拆開盤五分 稍賤五分
銀拆收盤五分掛牌借
標金開盤三百六十一兩六錢
標金收盤三百六十一兩六錢

錢市 昨日銀銅圓錢價如左

龍洋 七錢四分四六二五
英洋 七錢四分九八七五
本洋 九錢
小洋 六錢五分一八七五
銀拆 借
洋找 七錢三分三
錢找 一千二百文
衣牌 一千三百十文
銅元 一百七十五千
市錢 一百五十一千

股票 昨探交通公司報告股票現盤如左

藍格志賣 六十三兩
公和祥買除利 九十五兩
匯豐買除利 八百四十五元
自來水賣 三百念四兩
司買得賣 一百零七兩五錢

糧食 昨日滬南米麥市價如左

周浦新白粳 每石九元九角
南帮高機白破 九元八角至九元三角
北帮高機白破 九元七角至九元二角
常帮機白破 九元五角至九元一角
蘇同機白破 九元三角至九元
常帮白陳米 九元二角至八元九角
松江雙轉米 九元四角至九元
高機白通米 十元二角至九元三角
高機白陰 九元七角至九元五角
高機白洋尖 九元七角至八元九角
高機白杜尖 九元六角至八元九角
黃橋秈米 七元七角至七元三角
錫帮新秈米 七元七角至七元二角
蘇同高白米 九元一角至八元六角
泗涇高白米 九元四角至九元
周莊高白米 八元八角至八元三角
楓涇高白米 八元六角至八元
新常帮小麥 四元五角至四元

油荳 昨日滬南開出之油荳價如左

船牛荳油 每担九兩一錢五分
棧牛荳油 八兩八錢七分半
大連荳油 九兩零二分半

本廠紗 昨日各牌紗價如左

十六支紅團龍大包 一百零八兩五錢
又 胭脂虎 一百十兩零五錢
又 紅龍 一百零七兩
又 雙龍 一百十三兩七五
又 雙虎 一百零九兩
又 雲龍 一百零六兩五錢
又 雲鶴 一百零七兩七五
又 天官 一百十兩
又 月季 一百零六兩
又 丹鳳 一百零七兩
又 鐵毛 一百零五兩七五
又 日光 一百零九兩五錢
又 火車 一百十一兩五錢
又 三星 一百零九兩
又 財神 一百零五兩五錢

日本紗 昨日各牌紗價如左

二十支財神紗大包 一百十三兩七五
又 藍魚 一百十九兩五錢
又 日島 一百十三兩五錢
又 五子 一百十三兩五錢
又 什牌 一百另七兩五錢
十六支藍魚紗大包 一百十五兩五錢
又 福島 一百十二兩
又 立馬 一百十四兩
又 三馬 一百十二兩五錢
又 五福 一百十一兩
又 雙鹿 一百十一兩七五
又 二喬 一百十二兩
又 雙喜 一百十一兩二五
又 麒麟 一百十一兩
又 三圈 一百十一兩五錢
又 近子 一百零六兩七五
十六支花蝶紗草包 一百十三兩
又 扇面 一百十三兩

上海各郵政局每日截止收信時刻表

〇無更改之單

寄往何處　經由　截止收信時刻

新開河北新鎮 崇明堡鎮 小輪 上午八點半
廟鎮 南匯 川沙 新場 奉賢 脚划船 上午六點半鐘
周浦 大團 民船 上午七點半 專差 上午九點半
蘇州 火車 上午六點 下午三點
無錫 常州 火車 上午十點 下午三點鐘
鎮江 南京 火車 上午六點鐘 下午三點鐘
南翔 嘉定 崑山 丹陽 火車
黃渡 唯亭 滸墅關 望亭 石塘灣 洛社 方燕 沙林 陳河 異頭 劉河 外茹 太倉 巴岡 羅店 蓬熱 安亭 橫閩 菰墩 火車 上午六點
松江 楓涇 莘莊 長安 硤石 杭州 盛澤 嘉興 桐鄉 蕭山 火車 上午六點十一點 下午二點半
嘉善 王店 臨平 石門 石門灣 火車 上午六點鐘
龍華 塘棲 寶橋 周王廟 張堰 亭林 莊家行 火車 下午二點半 上午六點鐘
華棟 塘涇 七寶 桑興 如皋 泗涇 張皇港 黃州 鄱州 社家行 武昌 縣州 輪船 轉船 下午八點 上午十一點鐘
南橋 閔行 小輪 上午八點 上午十一點鐘
涞涇 平湖 小輪 上午八點鐘
青浦 朱家角 重固 白鶴港 小輪 上午七十一點
吳淞 江灣 火車 下午二點半 上午七點半 下午二點半
寶山 洋涇 火車 專差 上午十點半
湖州 南潯 菱湖 雙林 小輪 上午十一點半
鎮海 甯波 定海 輪船 下午三點鐘

〇有更改之單〇

寄何處　輪船名　每日截止時刻

青島 大臣 念二號 上午八點
長江 大通 又 晚九點
天津 廣平 又
烟臺天津 新濟 又 晚九點
青島 德生 又
安東 湖南 又
香港廣東 安徽 又
日本 公司 又 下午一點半
威海天津 景星 念三號 上午八點半
日本 公司 又 晚九點
長江 聯和 又
廈門汕頭 新昌 又
日本 公司 廿三號 下午二點
日本 公司 又 二點半

▲有信件誤寄遲遲可即來件本局若凡郵務長代查以免延誤禮拜上午十一點鐘下午二點至三點號信件因於所限時刻八點至九點

進口輪船

▲舊歷七月初八日禮拜二

江天 由甯波 招商
甬興 由甯波 甯紹
新濟 由烟台 招商
江寬 由長江 招商
大利丸 由長江 日清
樂生 由福州 怡和
金華 由香港 太古

出口輪船

▲舊歷七月初九日禮拜三

新康 開往甯波溫州 招商
湖南 開往安東 太古
大通 開往長江 太古
聯益 開往營口 太古
金華 開往香港廣東 太古
新昌 開往汕頭廈門 招商
景星 開往烟臺天津 怡和
西景丸 開往大連 開平
德生 開往膠州 怡和

▲舊歷七月初十日禮拜四

大利丸 開往長江 日清
新北京 往甯波 太古
甯紹 往甯波 甯紹
聯和 開往長江 怡和
新濟 開往烟台天津 怡和

▲舊歷七月十一日禮拜五

小倉丸 開往神戶 郵船
山島丸 開往香港經由歐洲各埠 郵船會社
廣濟 開往甯波溫州 招商
龍門 開往青島烟台大連 亨寶公司
瑞和 開往長江 怡和
怡生 開往膠州牛莊 怡和

▲舊歷七月十二日禮拜六

襄陽丸 開往長江 日清
永利 開往石浦海門 [illegible]
博愛丸 開往日本各埠 郵船

▲舊歷七月十四日禮拜一

神戶丸 開往大連 郵船

▲舊歷七月十五日禮拜二

廣平 開往天津 開濼
安平 開往穿山定海石浦海門 安平公司
築右丸 開往日本各埠 郵船

▲舊歷七月十六日禮拜三

可貴 開往穿山定海石浦海門 錦章洋行

日本郵船會社

啓者本公司[illegible]丸船准七月初六日早三點鐘開往[illegible]如有欲搭輪者務希早臨為荷

日本郵船株式會社啓

請試 化痰奇藥

彭壽堂始創眞正順氣化痰止咳四寶半夏露當面可試痰化爲水各埠託辦必須郵局另函通知批發代售另有定章

[illegible]

1208

於胸前立刻止痛內服外貼雖數十年老病愈後永不再發每張一元函購外加寄費一成……上海拋球場南首河南路……

人造自來血

人之初　本無病　體強健　病相遠　苟不藥　疾乃至　醫之道　貴以專　歐西人　究醫理　極其精　細無比　有奇術　製妙劑　自來血　確有益　有病人　不可失　如不服　非所宜　病不醫　豈不廢　人不服　不知驗　知不信　自輕棄　病發時　醫不及　我之言　非欺世　望諸君　空棠記

定價　大瓶二元　小瓶一元二角　每打大瓶二十元　每打小瓶十二元

上海四馬路　五洲大藥房

風行海內

萬金不換　化痔仙丹

出天下再有不治之痔我不信也雙料每瓶二元單料一元近因假冒僞藥害非淺附近一開間便是假冒務須格外留意●上海盆湯弄過絲業會館對面……京路根德里照常交易●本處分設杭州陳列所天字號●南京花牌樓

痔瘡之症皆由濕熱下注……

T746

治咳嗽眞有斬草除根之功

[illegible]

上海河南路……

治聾良藥

[illegible]

T1220

……丹即愈每瓶洋二元每料洋八元●外搽珠黃生肌散每瓶洋一元……舖設上海三馬路小華園斜對面鼎豐里口石庫門內便是

賜顧者注意

廈門　同吉祥　永安公司
香港　天豐　集升　大興　德號　齋號　隆號
長春
北京　履新號
營口　集升成號　福裕隆號
青島　華德泰
江西　允泰義
天津　興隆齋
吉林　增升潤
奉天　廣益堂　信成祥　大德昌　晉益祥　四合永　英光閣號
廣東　眞光閣號

總批發所在上海麥家圈三百四十七號三百四十八號門牌
分設本埠英大馬路德昌里口五十九號門牌
……英大馬路七十號門牌便是

維新聯號開在上海北號內盈豐衣號

林省　恒升號　合源升號……長春　裕升合號　倫蒙格外克己

美華南號

外埠經售處

上海　美華

新出頭等學士靴鞋抄莊

方今國事普定工商勇進之際泰西各國莫不講究改良……茲本號所創造學士靴鞋……以來深蒙各界嘉獎皆本主人不惜資本……心研究學士模範……特登報聲明……圓式銅質寶塔爲記……倘外埠商號欲經售敝號之貨……

羣仙茶園初九日戲正廳洋一角

壬子年七月初九日夜……

小長庚　小連英　草上仙　草上飛……

初九夜戲大減價正廳二角……

精益眼鏡公司

上海英大馬路　泥城橋東便是

中國第一大自製託力克鏡片

[illegible]

協理……啓

滬杭火車開行時刻表

由上海開至閘口

上海	莘莊	松江	楓涇	嘉興
上午七點正開	上午七點三十四分	上午八點十一分	上午九點正	上午七點正[illegible]
上午九點二十三分	上午十點〇四分	上午十點[illegible]十八分	上午十一點五十分	上午九點五十[illegible]分
下午二點正開	下午二點廿五分	下午二點五十四分	下午三點三十五分	下午一點[illegible]
下午四點廿五分開	下午五點〇一分	下午五點三十九分	下午六點廿八分	下午四點[illegible]

由閘口開至上海

閘口	杭州	嘉興	楓涇	松江
上午六點二十分開	上午七點正	上午七點[illegible]	上午八點〇三分	上午八點[illegible]
上午八點二十分開	上午九點十分	上午九點[illegible]	上午十點五十分	上午十一點[illegible]
下午一點二十分開	下午二點正	下午一點[illegible]	下午二點四十分	下午三點[illegible]
下午三點二十五分	下午四點正	下午四點[illegible]	下午五點〇二分	下午三點[illegible]

滬寧火車行車時刻表

由上海開至南京

上海	南翔	崑山	蘇州	無錫	常州	鎮江	南京
[illegible]	[illegible]	[illegible]	[illegible]	[illegible]	[illegible]	[illegible]	[illegible]

由南京開至上海

南京	鎮江	常州	無錫	蘇州	崑山	南翔	上海
[illegible]	[illegible]	[illegible]	[illegible]	[illegible]	[illegible]	[illegible]	[illegible]

地方時事

●改編防營之計劃（奉天）
奉天各路巡防營現擬一律改編陸軍日前經前中兩路統領張作霖商同軍備處暫擬改練三營以爲入手嗣經都督趙爾巽咨商陸軍部擬將前中左三路防軍悉數改編陸軍湊成兩鎮實額即以前中兩路統領張作霖及左路統領馮德麟爲統制日昨已由都督知會該統領等及軍備處說明現在缺餉情形所有改編後一應事宜均須體諒從權辦理方能有濟准自實行改編之日起每鎮除照兵額應領防軍原餉外按月加發餉銀各一萬兩暫爲添備軍需之費用在軍餉未經充裕以前概不得援照已成陸軍之餉糈爲例聞張馮兩統領均願樂從剿已由該統領等開單送交軍備處分調前在講武堂曾經畢業之員弁共計四十七名以備充任編練各營之軍官軍佐而資教練云

●藩庫籌定鉅欵（山東）
東省本年用款較去歲爲繁而入款因地方不靖往往不能照數解司際此青黃不接之時庫儲無多深慮不給已由藩司商承都督向他處籌有鉅款藉資接濟并籌辦山東銀行募集地方公債以爲周轉地步聞現在庫款日增將來東省財政必無竭蹶之虞矣

●自治選舉將有二次取消（山東）
濟甯上級自治以選舉不公經都督電令取消另行組織並派調查員切實調查選舉及被選舉資格冀杜弊竇奈調查員諸多敷衍前次當選者仍出而運動又自統一黨發現人多注意於統一黨對於自治選舉幾無人過問似此後仍不免有二次之取消也

●民政長實行辭職（湖北）
湖北民政長劉心源近來遇事太剛致觸當道之忌屢遭物議良抱不安退志益堅刻下分呈大總統副總統竭力辭職決不再作出山之想

●收回侵佔地界（漢口）
漢口大智門火車站附近瀚灘里與法租界毘連屢被法人侵佔經官紳一再力爭刻已就範自應收回管理以保主權昨外交司照會漢口警廳云漢口大智門一帶馬路敝司業經派員與法領事交涉數四擬即籌款購回貴廳應派巡警前往該路暫行站崗不必守拘瀚灘里一處且除如壽里之外並可隨時收捐以保主權除照會法領事外相應備文照會貴廳請煩查照辦理云云

●鎗斃不法總查（福建）
延平總查李松林姚春因假政府名義報仇勒詐被管帶朱霞府知事李煥拿獲監禁後其黨羽連開秘密會散布謠言人民恐慌紛紛遷徙稟奉都督電示即將二總查就地鎗斃一時歡聲雷動地方安謐云

●參謀部派員調查（福建）
北京參謀部現派科員毛繼經來閩調查並接洽一切事宜現奉都督令飭各警隊遵照部電妥爲保護云

●評議刑律疑義（蘇州）
蘇省高等審判檢察兩廳以吳縣地方檢察廳提出之刑律上疑義五條不能解決特於昨日通知法界定於八月十七日下午一時在高等審判廳評議室開法曹會議並邀報界蒞會恭觀其解決問題共五條如下（一）準正犯與從犯之界限（二）減輕刑之標準（三）侮辱罪之範圍（四）毀棄罪之標準（五）妨害秩序罪之標準

山東

△山東縣知事親身剿賊
朝城地方荒僻又無駐紮軍隊故土匪縱橫肆行搶劫日前擄去八里莊富民八名大寨村富民四名牲畜無數該縣知事章君光銘探知消息督隊往捕與賊血戰良久將所擄富民如數截回並斃匪三名傷匪二名奪回馬二匹牛驢各三頭給還原主聞縣隊受傷者僅四人均未殞命云

△保髮會一律解散
登都東北鄉日前立一連莊會名爲保安實則保髮現因都督剪髮令下始各大悟又因都督電致各州縣凡此等不正當之會團宜速勸令解散以示防範故該縣之保髮會遂一律取消云

湖北

△組織實業聯合會
大冶殷應庚君劉因研究實業進步起見特集同人於該邑組織實業聯合會所有經費概歸會員自籌不取地方分文已定妥章程呈經實業司飭令改名實業分會隸屬於省城實業協會以期統一而資聯絡

△規定交通權限
民政長劉公昨准交通部電咨略以現時需費浩繁各省交通司署均違章取銷其各該省交通重大之事宜均由本部直接管轄辦理外所有繁雜事件均歸該民政長兼理等情是以前武昌電報局經理劉乳球控領班報生劉慶室積壓要電一案當經劉公諭飭該局直接呈請交通部核辦云

福建

△警務長解職他去
閩垣警務司長翁浩被省議會糾舉一節已紀前報翁浩旋即請假三個月都督委總巡官陳景松代理現翁浩復請解職已蒙都督允准決計重遊奉天不日即當起程矣

△設立藏書樓之先聲
福州說報社附設藏書樓各界贈書爭先恐後以廣都人士之眼界但場所鮮有合宜茲己覓定南台伞公廟建築藏書樓一俟工竣即行開辦云

△槍斃激變隊長
興化府警察隊隊長兼偵探長嚴正升此次興化滋事余知事雖不得辭其咎而嚴正升勒詐激變搗亂治安日昨有人控告彭總監而總監訊明屬實已於八月七號午後二時鎗斃以靖地方云

浙江

△庫書侵吞鉅款
浙都督府前據諸暨縣民人鄭梓林具稟諸暨庫書樓繼禹趙輝光等朋比爲奸侵吞糧款竟至六萬一千餘元之多秦知事家穆明知之而故縱之並不嚴行追繳又查秦縣主辦理議會選舉錯誤延不遵令改選實屬違玩叩請查辦等情蔣都督閱稟後當飭諸民政司會商財政胡司長核飭該知事迅將樓趙兩庫書所欠之款從速追提清繳所有選舉應辦各事宜並轉飭該縣切實整頓毋得稍涉敷衍致干咎戾云

寧波

△飭查縣知事擅離職守
浙省蔣都督近日行令民政提法兩司略謂案據餘姚縣教育會會長謝掄元暨全體會員電稱陳知事擅離職守乏人主持日前王邦統擒獲盜魁拘置於獄刼犯墻塌又拘留所屋僅三楹積至七十餘人半已染疫本會事務所距該兩處祇數步均極危險等語合亟令查爲此令仰該司等查明餘姚縣陳時夏知事究因何事擅離職守監獄關係重要自應妥爲保護拘留所拘禁之人是否均係要案何以拘留至七十餘人之多如果屬實亟宜設法清潔以重生命並即分別飭查辦理呈復核奪云

△共和黨之進行
共和黨慈溪支部前由任企尹君竭力組織業於前日十七號宣告成立在慈城特開大會城區及四鄉到會者六七十人公舉葛崇鑰君爲理事長次第推定職員二十餘人現正在進行中

△組織女子宣講團
甯波程雪穎女士熱心女學前在蘇州女子教育研究會建議擬組織女子流行宣講團嗣因該會經費支絀目的未達茲聞程女士現在甯郡邀集女界籌議組織一甯波女子流行宣講團聞女界中頗多贊成云

揚州

△黨員議開追悼會
揚州熊烈士成基靈櫬聞於十四號由營口啓椗指日即可抵揚昨由汪民政長等邀集各黨會於十八號午後二時聚議迎櫬即開會追悼事宜是日提議事項如下一宣布組織追悼會之情形二報告同盟會已舉定之職員三各黨會續推幹事員四分任勸捐無定額五徵求各代表意見六公決豫算壹項以上六則均經通過云

△司法警察辭職
揚州地方檢察廳開庭以來案牘紛集所有司法警察辦理案件頗覺困難昨該警察長吉潤等因其中諸多窒礙知難而退特向陳廳長前辭退職務該廳長再三慰留勉任其事云

△市議會不認解散
江都市議事會前經程都督訓令解散該會議長未肯承認特函致汪民政長詰問前派之委員對於公民史久澄控告之十五條並不提議而於議會選舉手續責備要求是何意見請即答覆現汪州長留中不發所有一切調查事宜亦未舉辦云

蘇州

△商團籌款方法
蘇州商團二部自成立以來將近一載開辦經費由各界解囊相助積有九百餘元惟是所入不敷所出已向公社移撥銀元二百七十餘元刻又告罄需款孔急若不早爲設法維持勢難久延由是再三磋商無論店鋪居家擬就範圍勸募經費每月以一角爲起點多多益善庶於保衛治安之道不致有始無終云

△女子師範開學先聲
盤門新橋巷女子師範學校早奉程都督委任務本女塾畢業生楊達權女士爲該校校長茲悉楊校長擬先行開辦簡易科及預科所有上學期第一師範學校附設之講習科己奉程都督訓令裁併辦理現定於九月一日開學前在講習科學生如仍來校肄業者務於八月三十日到校考驗以便插班昨已通告各學生知矣悉

△市公所審查會紀事
前日市公所開第二次審查會其提議事案如下（一）試辦人力車案議決車之闊以四尺爲限街道闊有一丈四尺者用雙軌闊有一丈者用單軌均以木尺計算每月每輛須繳營業稅一元於市公所其整修道路各費應由振市公司負責將原呈路線圖詳細討論繁盛之處如觀前臨頓路等萬不可行并須實行將菜場菜攤一律遷移免致妨礙街道其養路費市公所槪不負責任（二）收歸渡船案私人所有者呈驗契據徵收渡捐善堂所有者一律收歸惟義渡不在此內（三）選舉區董案議定城內東南西北四區城外婁齊葑一區胥盤一區閶門一區每區舉董二人董下各置佐理員薪金約在三十元左右次將董事會交下之決算案討論汪之松君及沈寰之君詳細審查種種帳目不符囑董事會重行造表其餘手續尚多聞數日內當再行開會

金山

△共和黨金山分部大會記
共和黨金山分部自成立以來黨員已達二百餘人黨務日形發達本月十四號因縣議會選舉期近特開臨時大會首由分部長張南暨君報告開會宗旨次提議議會應用何種方法使本黨黨員得占議會多席實行本黨政見反復討論決定採用美國記名會法而略事變通由到會本黨各市鄉黨員各以己意先推薦本市鄉候選者若干人再用決選法由各市鄉黨員分別記名投票選出候選議員如各該市鄉應出議員之額至縣議會正式選舉時本黨黨員須一致分照各候選議員投票不得歧出一面又按照各市鄉區域大小推定宣講員共二十餘名從十七日起分途開會演說發表本黨政見以本黨候選縣議會議員推薦於一般公民求其同意云云決議後遂當場按照所議分別推舉投票選定張良知徐法祖等爲本黨候選縣議會議員又次提議民政長楊志溥違憲問題議畢時已傍晚不及議提他事遂搖鈴散會

本地時事

●袁總統覆黃克强君電
黃克强先生鑒巧電悉張振武一案黎副總統原電有蠱惑軍士勾結土匪破壞共和昌謀不軌乞立予正法等語黎副總統爲鄂軍督帥對其所部宣布罪狀請正典刑自應即予照辦至原案顛末已電黎副總統明白宣布矣中山先生北上無任歡躍執事因事稍緩望眼欲穿仍祈即日啟行待達肝膈大局幸甚鄙人幸甚袁總統皓

●法律維持大會記
本埠各團體因張振武方維鎗斃事發起組織法律維持會于昨日午後二時在張園安塏第開會來賓到者一千餘人先由吳稚暉君宣佈開會緣起大致謂近日正副總統將張振武方維二君鎗斃不根據約法我等對於此事不可不共同討論將民國法律趕緊維持所以今日特請諸君到場研究對付方法並謂袁黎二總統所宣布張方二人罪狀實無確實證據加死刑證據當將各報所登黎副總統宣布張方罪狀書宣讀一過並將袁總統覆黃克强君詰問此案始末來電（電文見前）宣布末言參議院雖經詰問我等不可不互相討論幫同對付云云報告畢即由各志士相繼演說（一）呂天民言張方二人鎗斃罪狀不明我等既做共和國民不可不先將法律保護此案任他過去日後要想保護身家性命就不容易依愚見宜請法律大家研究辦法與政府交涉（二）李書成言黎元洪殺人不照軍法不依約法如此輕視人命較之黃克强先生任留守時殺一罪狠甚經電請總統命令始敢從事大相懸絕現在應由參議院條陳五款詰問袁總統其實尚不恰當我輩應互相研究定一妥法糾正才是（三）丁仁傑言黎元洪殺張振武原因不一而足大致不外妒忌因張係革黨中人自已係滿清官吏功名心甚熱今見革黨中有聲望者恐奪己之權位故下此毒手兼有章太炎孫武等助紂爲虐所以不遵約法悍然出此並說元洪種種橫暴較諸滿清專制時爲尤甚（因丁亦爲作論罵章太炎被元洪收押軍司）末後又說黎元洪每月要開銷至四十餘萬云云（四）貴州陳啞農言貴州都督情形彷彿與黎元洪一樣但今日我等爲張振武事開會其實並不爲張出此却爲將來謀保自己身家性命也（五）李懷霜君兼代王芝祥演說大致謂黎本無學識之人今敢殺張方二人安知後日不再殺與張方同類之人乎總之此人我等不屑與之交涉只須與袁世凱交涉今日諸君到會急當討論如何對付方法並令此會永遠設立下去法律一日不定安會即不散演說多時語最切當聞者鼓掌如雷（六）孫鐵舟言擬請蔡子民先生爲法律維持會會長衆均贊成（七）湖北十五齡童子余鶴君演說（八）林學衡及蘇州十六歲學生王景會演說大致相同演說畢請蔡子民先生登台報告一擬以法律維持會名義向袁大總統詰問二擬設機關部派定會員赶辦一切衆均贊成當決議通電參議院詰問袁總統俟明日宣布事務所後再行討論一切遂搖鈴散會

立愈遺精金剛百煉丸
家藏經驗奇方 咸稱天下無雙 遠埠函購 郵四最內有患遺精 幸錯過 服不效驗 包退包還

每包洋七角若永遠根治無復發之患售實

●驗收淺水兵輪

前清海軍統領薩鎮冰以宜昌至四川一帶之川河因須兵艦往來游巡曾經商由德商禮和洋行訂購淺水兵輪一艘光復以前未及交船現經禮和洋行已將淺水兵輪運滬 此艦自頭至尾共有九節皆可拆卸機器鍋爐輪舵均有雙副業由海軍黃總司令驗收定名新璧現由各艦抽調水手兵士駐紮該淺水兵艦暫泊滬南浦江一俟裝配集齊即須飭赴川河游巡云

●通令核議餉章

江蘇都督程雪樓君近以國家財政困難以致軍餉支絀若將軍隊概行遣散惟慮各處治安或有妨碍查陸軍部原頒之給與令餉章本與現給各軍薪餉較少剋下既因餉款難籌不得不略爲減給俾使節省軍餉之中仍寓顧全治安之意聞已通令滬防各軍隊長官核議辦理矣

●通令嚴緝逃官

上海縣吳民政長昨接江蘇程都督令云案准陸軍部咨開據烟台代理軍政府事宜參謀張學濟電稱魯省軍第一師司令衝突情形係該部參謀田樹勳余兆熊唐果主謀竟將李師長囚禁一切公文不由李過目時以手鎗威嚇迫其發令調兵各營同發公憤全部均願解散李不堪其虐親筆函請嚴辦現已將余兆熊拿獲正法惟田樹勳唐果二犯已經遠颺應請鈞處通飭各省嚴密查拏從重懲辦等情到部查田樹勳唐果與余兆熊囚禁長官迫脅謀變情節重大亟應查拿究辦以伸國法相應咨行查照轉飭所屬飭將該逃官田樹勳唐果二名一體嚴拿俟獲案後即行遵解煙台軍政府按律究辦等因合行令飭嚴緝務獲解辦云云

●司書生疏忽記過

滬軍營管帶楊錦堂君以此次程蘇都督派委來營點驗沿防兵士而各隊所造箕斗清冊多不相符以嚴家橋爲尤甚該司書生所司何事竟敢含糊註册殊屬荒謬已極均應各記大過一次以儆疎忽惟各該官值此點驗之時理應先期逐一細查以昭鄭重乃竟並不復核致有錯誤失察之咎亦所難辭且聞陸軍部仍須委員分頭密查考察若果長此因循尚復成何事體爰於前日分諭各隊官長及各隊司書生等一體知悉嗣後造册務須加意查明造送切勿任意譌寫如敢再有錯誤不獨司書立即斥革各該隊官亦難任此重咎云云

●更委軍法長

滬軍福字全營軍法長李君大鈞因事稟請銷差所遺之缺經劉司令長查有前滬軍都督府科員董君正誼軍法熟諳辦事認眞特行札委聞董君已於今日蒞差視事矣

●不敢貪天之功

中國國民公會模範體操團團員陳駕春君於去年光復上海時甚爲出力經前滬軍都督陳英士君給予獎憑以示鼓勵茲得陳君復函大致謂上海之役無功可言即稍効奔走亦屬吾人固有之天職何有于功自共和告成貪天之功以爲己有者滔滔皆是駕春不敢自欺欺人敬特奉璧並請取銷云云嗚呼如陳君者可以風矣

●請領侵吞善堂欵項

棲流所董事陸文麓還善慶等以前讞員寶子觀侵吞會審公廨詞訟案內各該款近已由領事團提款撥付惟該員所吞欵所之款計規元一萬兩洋四千一百七十六元零應於何日撥還未奉明文爰於日前函致公廨代爲設法以維善舉關讞員接函後以此款是否可領須照會領袖比總領事覆候核奪因於昨日將照會繕就送交比領矣

●應得解浙辦理

駐滬通商交涉使昨致英公廨文略謂准浙江都督蔣元電開頃據董朱聯報告平湖庫書嚴文昭捲吞公款一案現在人證均已到堂由公堂派公正人員會同兩造公算再行判決乞轉請貴處速與公堂嚴重交涉如算有不符即應解浙自辦等情查嚴文昭既經到堂審訊無論訊明吞款多寡自應提解回浙歸案辦理不能再由公堂干涉致多周折請即查照飭知關廨員遵辦至盼等因查此案發生在內地况今人證齊全自應遵照浙電提解回浙歸案辦理相應函請貴正會審官查照辦理爲荷

●公舉代表北上

現在國事日危黨爭日亟我民國豈陷於無政府之地位而各國承認問題迄今尙無動靜留心時局者心竊憂之前由大同民黨黨領章君水天慨然以調和黨爭爲己任曾邀集同志開討論會公舉金鎔倪學寬張澤霖三君爲代表茲擇於陽歷八月念六號束裝北上不達完美之目的不止想三君學識兼優定能勝任愉快也

●圖書審查會開幕

昨晨九時江蘇教育總會開圖書審查會會長副會長因事未到各縣到會者共一百二十八人先由幹事員姚君子讓黃君報之報告蘇都督府委托審查會之手續並說明開審查會之必要次公舉審查長楊君保恆當選午餐後三時續開由會長審查長將推定小學各科審查員發表經大衆討論許久以爲每科僅限三人究嫌太少復經大衆公決各科增加一人至三人多數通過後因爲時已暮議決今晨九時續開

●衡平律師團出現

解樹強王汝圻胡翾曹昌麟任祖棻五大律師皆在日本研究法學多年曾各卒業於大學校受學士之學位近聞組織一衡平大律師團設總事務所於上海四馬路二十一號又設分事務所於北京南京清江等處即日可以開幕想中國律師界將放一異彩矣

●農業促進會紀事

昨日午後三時江西路六號農業會開第五次職員會經幹事總長丁幸垞君提議原定章程總會支會分會及各鄉事務分所階級太多實與共和時代一切平等之旨不符所有上海總會應改定名稱爲農業促進會本部此外無論城鄉市鎮凡集合團體五十人以上者皆爲本會支部當經評議部議決俟第三次刷印一律更正先印附張分寄各支部查照次提議新學會社農會會員請與該會編譯所合幷一案贊成少數議定先行聯合將來雙方同意再議合幷次提議日本支部會員農科大學生丁懷瑾周慶慈君來函主張編譯所移駐東京譯撰農書譯材較[illegible]農書雜誌彙採歐美新法並需參合內地情形未可偏重日本一方面決定路函要求譯送稿件寄滬彙編並分甲乙丙三等酬報各案議決後復由丁幸垞周衡峯兩君以會中規畫宏遠非速立金融機關不足以資周轉而速進步提議亟需設立農業銀行庶血脈流通百廢俱舉全體贊成會長徐固卿先生首先認二百股其餘會員有認一二百股或數十股不等當即指定丁周兩君速擬章程草案俟下星期常會表決實行舉辦云

●女學籌款之難

湖州城西城南女子兩等小學以經費無着於本月十八日請上海新舞臺藝員演劇助捐聞此次演劇係酬新舞台洋四百元雖諸藝員熱心公益允捐大洋一百元無如是日天雨甚大到者寥寥所售劵數甚少除去開銷外無甚盈餘且酬出之劵洋數尙未收齊該校校長許君德宗現寓甡泰棧正在躊躇無法云

●宣講定期

通俗宣講社定於八月二十五日(即陰歷七月十三日)午後二時假座大南門外迎春高昌廟開第十八期宣講會敦請王立才顧翕周袁頌豐梅竹庵俞元爵五君蒞社宣講(講義臨時宣布)屆時分贈各種印刷品各界同志曷往聽諸

●誌謝

昨承惜陰公會贈社會雜誌第九期二册又通俗宣講社贈第一期通俗周刊一册又共和紀念病院贈優待診察劵五紙合書誌謝

本地瑣事

城內

●監犯斃命兩則

匪徒張才寶于己酉年間糾衆搶劫小火輪上物件當經江海關水巡將張等追獲稟准稅務司移送前清蘇松太道署奉發上海縣訊明收禁擬辦去年九月自民軍光復之後曾經驗察廳派員提案研訊因案卷已失無從考察實在乃命還禁聽候調查明白再行核辦在案昨晨忽據模範監獄吳獄官到廳稟稱張才寶一犯已于昨晚在監斃命請爲派員相驗張廳長立委檢察才潘志剛帶同吳君檢驗吏等蒞監驗明張官實委係因病身死並無別故因無家屬判由堂棺殮又婦人楊周氏前因拐孩案發經上海地方檢察廳豫審廳實起訴同級審判廳訊明判決監禁在案前日午後該氏在監乘人不防縱身倒入水缸之中自盡以致登時溺斃昨日檢察廳張廳長據報後立委檢察官等往驗間即據該氏之子楊煥文並氏姐等到廳具求免驗情願自行棺殮潘君准如所請着具結赶緊成殮

南市

●招領男女迷路小孩

上海南市裁判所昨發出牌示將查獲迷路男女各孩開明年歲住址令該家屬等到所認看具領茲將姓名照錄如下張鴨子女十二歲住法界小弄湖北人 張毛囝男十五歲塘橋蔡華處學成衣逃出北蔡人 張嗣小女九歲父名義成當巡捕買開水出外不識歸路桃源人 楊永連女十三歲陸家行人父名雪林隨父到申走散 杏林女五歲不識住址浦東人 李阿寶男十二歲四月間浙軍從南京帶來退伍流落南京 趙錫忠男九歲隨叔來申在碼頭走散南京駐防人

閘北

●搶犯祇押二十天

大碼頭粵荳腐店主婦沈范氏之幼孩在門前游戲被無賴榮阿和攫去金線圈一枚飛奔逃去當即追獲在其口內吐出原贓送由巡士拘解裁判所訊實判押二十天贓給失主具領

●控竊木料

飛星黃包車公司法國人某控木匠陶彭福竊伊木料昨經該所長提訊陶供木料係向蔡四路王永泰買來出洋三元當有鐵匠陳阿美投案作證供與陶同王永泰亦投案供認陶曾買伊油木九尺半該西人當向王木料何來答向朱家橋協源買下共有二百四十尺云云奉判陶還押王交保候查明於禮拜六覆訊

●出力反惹厭惡

江北女子巧貞在寄養所脫逃颶誌前報茲悉此女前日下午已由一區九圖巡士在湯家石橋東洋車內尋獲當送一區由該區員始訊一過即解警務所遂司法長立飭偵探送還該所距司事王彬查以此女爲禍胎堅拒不收該探謂警長以此女一日不獲此案一日不了故前日特飭各區隊長警等代爲偵緝以歹至此於是該司事無言可答始將此女收下候送裁判所訊究

英租界

●三訊私售軍裝案續誌

據徐達源供稱向在法國於二月十八日來滬在法國時深知軍裝極有利益並在法領事署領照做軍裝生理前曾函致歐洲沈嘉芬定造白是林(譯音)耶械惟售與民國之軍火均在內地交卸貨雖未在租界交卸而兩造售買必在租界且查所執捐照係五月間發出而所定之快砲二十四尊在四月二十日由外洋函致通運公司通義銀行確在未領執照之前違背定章應請徹究中西官核供會商之下判候禮拜六查明工部局售賣軍裝定章復訊再核張靜江仍交律師帶回

●悍妾准其離異

湖北人韓幼庭攜妾金氏寓居英租界金隆街第十九號同知棧前日氏忽捲取金飾銀寶房契現洋等物値洋四千八百元意圖潛逃經韓偵覺向阻氏竟持刀向韓恐嚇並將房內値洋八百元之磁器等物搗毀一空由韓鳴捕將氏拘入捕房轉送公廨昨晨由官媒將氏解案奉關讞員會同美海副領事訊據韓幼庭投案供訴前情並稱該妾如此潑悍不愿領回求請離異旋據見證林舜卿高裕記等到堂供稱均係隣居因聞韓等時常吵鬧屢往勸阻詎氏忽於前日搶取金飾等物藏在身畔我等向詢何故伊竟在房內持刀向韓圖戳並將房內各物搗毀一空故由我等將伊縛住鳴捕是實詰之韓金氏供稱因韓在外又娶一妓爲妾名張雨樓日夜不歸我向伊規勸伊竟將我時常凌虐故我欲圖披剃爲尼以了冤孽所取之金飾等物均我自己之物不敢捲逃實遭寃屈求請伸雪中西官核供會商之下以該氏既欲出家不願將房契等捲藏在身顯非好意現原告既不愿具領判兩造各具離異切結存查並着韓幼庭津貼該氏洋二百元韓金氏押女所九個月期滿另行擇配所有金飾房契等交原告具領

●迷藥犯亟宜重辦

無賴安徽人王紀林串同現押法捕房之胡裕廷用迷藥將住居法租界胡寶源之妻胡孫氏迷暈領至虹口頭壩路第五十五號小客棧內姦宿繼而意圖價賣由氏鳴捕將王拘解公廨訊判押候研訊在案昨晨由捕房將王解案奉中西官訊據胡孫氏供稱王等將我迷暈領至客棧後王欲將我價賣議定價洋一百元持據嚇我簽字故我鳴捕求究詰之王供詞推諉中西官核供之下以原告住居法租界既據法探投請提回訊辦判王紀林准交法探提回歸案訊辦

●存洋依然無着

甯波人張惠生寓居寶善街新豐客棧因該棧司帳顧寅生吞沒伊存洋四十元向索不認張即寫就冤單放在洋瓶內至蘇州河投河圖盡由五百六十六號查見拘送公廨並將顧寅生傳案訊判顧交保候傳見證到堂訊核在案昨晨奉中西官復訊之下以張所控顧吞沒存洋毫無證據又無見證到堂作證礙難准理判令將案註銷如日後覓有確實證據准予控追

法租界

●勒加小工扛資

太古洋行以三十六個黨洸氓王金祥出頭霸阻小工扛貨勒加扛力報捕往拘祇獲王一人於昨晨解案訴前情王供由各小工托白工頭商加扛力事確有之不敢攔阻求宥中西官判管押二月期滿交的實鋪保開釋

●候查家產復奪

普濟藥房控胡經芳虧欠藥品價銀二千七百餘元一案奉判交人銀兩保料理在案詎胡挺押至今迄未保出昨由原告投催並稱胡開有店鋪並有家產實係有心挺押倘求嚴追胡供前付洋三百元未曾除去並有定貨一千元逾期未到而帳目亦有不符求鑒中西官以前堂早經供明豈容翻異判令還押命原告查明胡究竟有無家產業限七天復候核奪

美租界

●車夫病死

墨克登路二百六十二號車寓內車夫王阿四昨日忽患急痧身死由車寓主沈梅郎報告捕房請免相驗自行棺殮捕頭准之

●水手胡鬧

美國水手某前晚在蓬路乘醉胡鬧行兇將四千五百六十三號人力車推斷車輪由捕拘送捕房捕頭諭着該水手償洋一元五角了案

戲評

新劇同志會之社會鐘(續)

(遏雲)

扮胡良者爲潘辰鐘髮雖光澤做工尙嫌老實不類以術愚弄女子者出言時時露忸怩之色尤與胡良之身分不合蓋胡良雖爲敎師胸中祇有金錢主義無學識之可言其所以用種種籠絡手段對付巧官者慾而已財而已何愛情之有故扮演是人必浮滑而兼有卑鄙齷齪之狀者方爲配合辰鐘舉動旣嫌老實態度又嫌稚嫩宜多演習多揣摩方能入彀

扮左之明者爲羅漫士第一幕出場時姊姊姊姊叫喚而出具一種天眞爛漫之致及爲巧官所責始則勸其別生氣繼則說其太過分却像一積於怯弱姨太太所生之子後見父親出而拉住其手做出悲哀之態神情尙合第四幕與秋蘭晤談時嬉皮笑臉互相問答在有情無情有意無意之間頗爲得體惟躺在石上將一足蹺起與秋蘭言語似太輕佻

哀情小說 **青絲塚**（續）（寄槃生編）

南來北往燕雁代飛計淑完居滬之日正志超返粵之時一日夜已半花陰寂寞月色濛瀧仲甫與其妻妾適作楚囚之對泣忽一小婢大聲呼曰姑爺回來了……仲甫等大恐相攜下樓志超即拜跪仲甫曰兒豈未死乎志超曰兒不死者間不容髮傳聞兒死亦大非虛蓋兒被敵人生擒去得有今日要皆父母無量之功德有以致之仲甫曰兒已知淑完死乎志超顫戰慄面如死灰急問曰姐：姐：現在那裏黃氏哭導入後院志超見棺俯伏於地大聲哭曰蒼蒼者天何太無情志超畏死擲軍國如孤注爲姐姐也假藁青絲以欺世爲姐姐也脫逃之後風飡露宿伶苦停辛爲姐姐也今姐姐長去人間世倘有我志超之生趣乎語畢舉首觸棺流血數斗以死

水落石出雲破月來志超方死舉家慟哭之際忽一夥人擁進梁家前院內有巡警多名聲稱來領徐小姐尸不待理論即抬之去

淑完居滬心中穩持有相逢志超之一日隻身千里亦不覺苦楚久之久之青鸞信杳黃犬音乖加之枝上杜鵑一聲聲喚不如歸去至此亦不免涉歸思乃於本年四月中返粵及家而花落人亡一慟遂絕

（完）

西河漫筆（續）（卜臣）

▲幻術

友人李君云少嘗聞人言有能以人斬爲數塊合而復生者初不之信少長應友人招赴湖北一日出外散步見曠場之中有多人環繞其間亦入內觀之則見一人攜一幼童立於中央手持一刀令童伸二臂皆斬之既復斬其二足二腿並頭流血如注一一置之罈內封其口須臾破其罈則童已復活手足仍完備從容而出乃知言之非虛既又見是人手托大盤仰天作默禱狀盤中忽變出果食數十枚乃分於旁觀之幼童食之曰此天上仙果也人皆懸笑之乃略與以錢而散據云是果恐係自置之盤上而另有法使人不見耳余因憶及上海圓明園路之西洋劇場有新到之某西人精於幻術時予方七八歲寓滬上亦隨諸兄往觀其變物甚爲迅速令人不測後西人呼余上場使立其旁已則左手持一黑帽帽內藏鷄卵十餘枚覆以黑絨布以右手取一蛋置余唇邊然後令余以手接之如是者十餘次乃已十餘枚鷄卵既皆置余手中乃令其僕以物來盛之以去遂請余下余茫然莫解其故及下詢之諸兄則皆言實見西人由余口內取出鷄卵乃知必有機器使人不之見未幾見觀劇者之後有一機器似照影戲者有綠色光自小孔中射出恐即以是光撫人之眼者也惟據李君言托盤變物者未見其有電光然則我國之幻術固較西人爲高一層矣

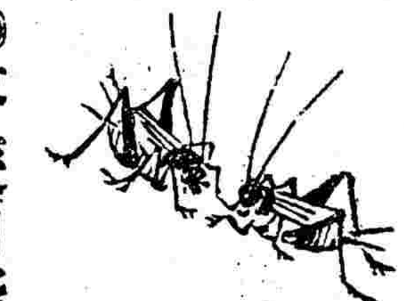

通信

答楚兩疑問二則（張敬之）

甲乙二人因互扭而致溺斃係自取其禍與舟子無涉所有行李勒令立時交出使甲乙族人分別認還但舟子藏匿行李並不報案是爲有意占據應按竊盜律計贓論罪

甲既售地於乙則甲之所有權已讓於乙甲既將所有權讓乙則該地範圍以內之一切權利俱應歸乙甲無過問之權今甲既售地於乙是地之所有權已歸乙有甲與該地已斷絕關係地下發出藏金甲不得預聞

答楚兩君疑問二則（嘉俠）

（一）古云同舟共濟蓋至言也甲乙既共雇一舟非親戚即知友[illegible]知同舟共濟之義詎舟抵河心無端用武致遭滅頂此甲乙之自取其咎也惟舟子盤搜甲乙之物匿爲已有斯雖舟子貪小之非然當甲乙鬨爭時萬一舟子把柁不牢船沉江底此時之舟子必與甲乙同爲魚餌亦意中事今雖未溺推想其時必驚駭備嘗故匿物雖爲舟子之過然其情不無可原今既起訴衡情酌理應判將行李劃分爲二半給舟子半給失主最爲允當

（二）凡人貧至售地實屬萬不得意乙既買得甲地復掘得藏金此雖乙之福第平心思之以金劃分爲二各得其半最爲公允既濟甲窮又得藏金何樂而不爲詎知直待甲索又吝不與甚至起訴於審判廳曉曉爭辯設吾爲判官先將乙譬喻一番後將藏金分作三股一股充公一股給甲一股償乙依此判斷必得數方面之同意也

懸賞

第七次揭曉（續二等）

▲蘇州劉星坡

（甲）尖處有匙痕此祭先而祖宗吃者也

（乙）咬去無子處而不食其餘此紈袴子所吃者也

（丙）牙痕直至[illegible]吃者

（丁）刀痕鑿鑿此裝之碗而供客者也

（戊）食去中心而剩其兩端此小學生搶吃者也

（已）一口去其大半此行路人急於行路而吃者也

▲硤石吳鞠蘧

（甲）櫻桃小口先嘗其味將以奉客係多情妓女所食

（乙）摘取尖頭而食因中部之昧不佳闊少所食

（丙）有條有理不忙不亂以瓜鑽心之文人所食

（丁）仔細刻畫酷類船形學生之注意手工者所食

（戊）順口而下食其中無暇旁及其邊係匆忙之人所食

（已）挖去一大塊留得一小角係貪嘴小婢所竊食

▲松江杜開武

（甲）似虫蛀定是未出牙之小兒所咬

（乙）似狗咬必是牙齒已落之老人所食

（丙）似蛇形定必滿口全牙之少年人所吃

（丁）係某都督在妓院內妓女以刀切瓜與其食之

（戊）似船形想是口闊之人所咬故一口食盡中心

（已）似鯨吞定必歪邪人所食故咬去一大角

▲嘉興許鑑章

（甲）病人所食略嘗其尖即棄之

（乙）高年人所食僅食其尖恐多食有礙衛生

（丙）常人所食不如高年之僅食其半

（丁）客人所食主人用刀批下以供客

（戊）小兒所食急欲再取故僅食中間而剩其兩旁

（已）賣者自食因買瓜者至隨放下以應酬買客

▲臨浦沈卓人

（甲）西瓜缺角吃是祖母記得孫兒醒來兎哭

（乙）某省都督西瓜吃牽人問何意曰摸西風

（丙）農人吃瓜一點不留瓜皮吃平意想太平

（丁）西人吃瓜不知吃法以刀亂凋形同小艇

（戊）眼睛看報西瓜亂餃心想獎賞西瓜勿要

（已）小孩吃瓜形如新月腹中大痛給還父母

▲吳江深養

（甲）形如中國廣東省之澳門爲葡人食之

（乙）形如中國廣東省之廣州灣爲法人食之

（丙）形如中國西比利亞之南部爲俄人食之

（丁）形如中國廣東省之香港九龍爲英人食之

（戊）形如中國山東省之膠州灣爲德人食之

（已）形如中國盛京省之旅順大連灣爲日人食之

▲松江云爾

（甲）爲衛生家所食祇食瓜心少許

（乙）爲闊大少所食暴殄天物是其常態

（丙）爲壯年人所食齒痕藉藉祇剩瓜皮

（丁）爲洋迷者所食在在需大餐刀

（戊）爲盲目無齒老人所食故無齒痕而兩旁剩少許

（已）爲小兒所食可見其顴骨甚小而不規則

◎附告

容平子鑒題中僅云人泥人亦無不可此雖三人實則二人附屬於一人也故與純粹之三人不同

洋裝插扇於頸爲劣點一等中犯之者因來稿畫筆太欠整齊由本館另畫畫師不知衣服有關係乃任意畫作洋裝此本館之過也以外如倘有欠妥之處務祈不吝教言

起爭君鑒懸賞卷大約截止後一二日內已評定等次（故逾期者無可通融）先登二等而後登一等者其故有二一贈品未備齊一先劣後優使閱者不致厭倦有時不列先後有時排列先後者贈品價額不同有贈品者不能不分先後而二等內既無贈品之關係答案多不相上下則何必定分先後哉又印入畫報者就擱過久所以先將名次登載

第九次（種類）數學遊戲

（問題）如圖以碁二十一枚列成卍字形欲盡行取去但取去之法先自某端取去一枚於是順次前進（不可後退）逐一取去如有空位不妨越過（有碁處不得越過）第一圖乃例圖以示取去之次序也但此係舊法讀者試再求一新法

（規則）讀者將取去之次序用數字填入第二圖再將姓名（不用別號）住址填入長方形內二者一併剪下投寄本館懸賞部限陰歷七月二十日截止脫胎於例圖者不閱

（贈品）一等贈盛澤紡手巾一方至三四方

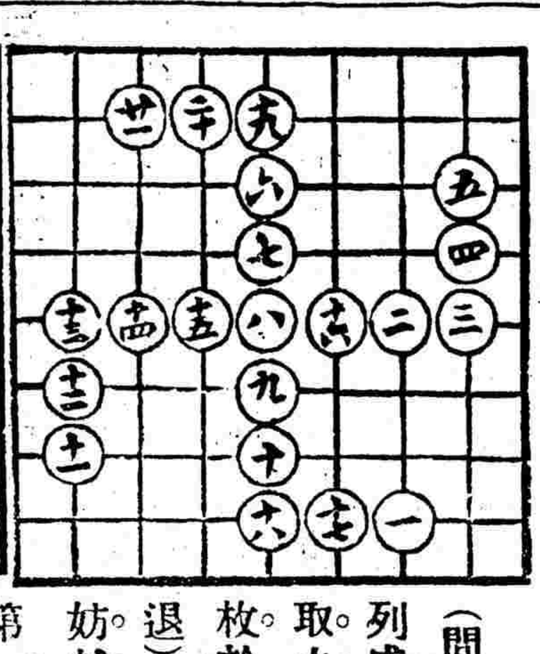

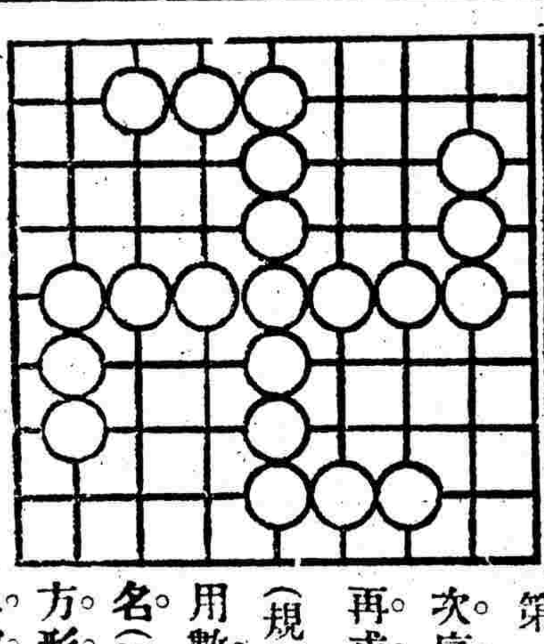

第九次懸賞

姓名

住址

百試百驗包愈疝氣丸

…後…一天脹消

年久舊症服一料永遠斷根眞是海外奇方患者幸弗自誤○每盒大洋一元每料四元(…)絕根最奇者將膏貼上週身寒濕當由毛孔拔出從此疝愈永無疾病○上海三馬路西小華園斜對面鼎豐里口○…

…墜脹偏堅疼痛之狀有不可言語形容者本藥房獨得泰西奇方…包愈小腸疝氣…刻止痛…又製精神效小腸疝氣膏○每張洋七角○遠年疝氣必須內服外貼…

兜安氏秘製保腎丸

凡操勞過度身體虛弱之人其腎必虧虧則病乞其先顯之病狀為背脊腰痠發現之初當以良藥補救之兜安氏秘製保腎丸乃腎病之聖藥也

專治

背脊疼痛　腰穴酸楚　筋絡濕痛　左癱右瘓　手腕虛腫　氣血兩虧　夢遺白濁　沙淋石淋　子宮寒冷　經水不調

彭壽堂製眞正秘寶衛生欲充腎氣欲廣嗣續欲強身體欲除百病但服此丸無不如願以償功力極大一補有十年之功

眞人參鹿茸海狗腎補血生精丸
靈芝之野朮海狗腎不老丸

本草載海狗腎為助陽生精補腎益氣聖藥能補一切虛損勞傷人所共知茲本堂取其精華配入滋補上藥為丸功力更大凡高年陽萎少年色傷以及吸烟人各種虛弱無子等病尤為應效無比最奇者雖白髮老翁漸損之疾服一丸立刻精神百倍腎氣充盈包能轉弱為強況少年服之其精力陽氣之強壯不言可知倘能連服一盞可保永無疾病尤妙在性味和平不燥不熱故常服最能豐潤肌膚光潤面目堅強筋骨益髓補腦痿之詞之慈航絕非市上冒名仿售無效者可比一試立分優劣每瓶雙料二元大瓶四元單料一元壯陽種子如塗酒大瓶四元小瓶二元雙料加倍取效更速●外貼遊腎種子寶丸妙無…正海狗腎每條十元彭壽堂開設上海河南路拋球場本堂濟世秘寶為陽茸芝朮海狗精

上海怡春堂經理同和汪六吉本生棉料貢宣紙總發行報告

本莊精製牋扇帳簿今移至英大馬路拋球場濟陽里對面仍照原式開張蒙諸君賜以便顧駕臨敝處特此登報週知

怡春堂遷移廣告

避疫寶

疫夏時疫肚痛嘔亂吐瀉氣悶肺管發炎落症發生之豈津並喉令易而且多不見夫報中專惹所載由香港開往天染之昌新船中忽發趁客三人醫醫生服告皆時疫市炎傳民病所致皆家旅行者能不驚心勤魄乎本公司發行中華持國出產之人丹幾經改良高出外貨十百倍矣常服者不傳避疫防危口中生微化痰潤肺芬芳撲鼻亦目能防各隔小染病一切險症不生誠常備之靈丹脾疫之聖品…者更鑁益者多凡有志提倡國貨者當能互相勸導利用國貨待無形中塞絕漏卮固有之利益不致外溢豈非一舉而兩得耶茲將主治各症左列●購大包一包附送賽錄一匣一只

效用

時疫　中寒　腹痛　眩暈　胃痛　氣鬱　口乾
痧氣　中暑　腹脹　食傷　胃呆　痰咳　舌燥
嘔吐　赤痢　溜飲　暈船　瘴氣　腦脹　反胃
水瀉　白痢　積痞　車暈　頭痛　牙痛　口臭

定價

中包　一角
大包　三角（附贈鏡匣）
小包　五分

購中包贈樣包二包　大包贈樣包三包　小包贈樣包一包

總發行所上海三馬路龍虎公司各埠洋貨店及各大藥房均有發售

第一總統牌

精神丸

陸軍部軍醫長醫學士張修爵君介紹精神丸書

▲精神丸者　內容皆新藥靈劑外觀亦製作精良　有價格之補品也

▲精神丸者　無鉛粉等粗劣之質亦無嗎啡等猛毒之品　有信用之補品也

▲精神丸者　滋補而不寒滯興奮而不燥烈　有特效之補品也

精神丸乃一種補血養腦健胃之強壯劑維也納大學病院常用之良方今中法大藥房主人既治此劑以餉國人而以鑒定之責屬之於余余友人中時有馳函相詢者用誌數語以為紹介如左

價目　大瓶五元每打五十元　中瓶一元每打十元　小瓶二角每打二元　購大瓶一瓶贈送小瓶六瓶

總發行所上海三馬路中法大藥房　各省分鋪及各大藥房均有發售

武昌議會議員北政府參議田君桐湖北財政司譚君延闓肖像

大藥房主人倡醫藥闡發明之精神丸並振起實業深信此丸必有稗益於吾國今日之際凡我國民與有責任自應以實業從事而…一旦…

神智或有未逮者其速於此精神丸加之意焉

軍醫長醫學士 一等軍醫張修爵

…珠黃吹耳散即愈每瓶五角雙料一元…認明上海拋球場南首河南路七號洋房

彭壽堂藥房第一家始創眞正順氣化痰止咳四寶半夏露眞實功效比衆不同各省託辦必須由郵局發一信函通知為要

半夏露 包愈咳嗽

永遠斷根

●病後中虛氣逆咳嗽●癆瘵咳嗽不止●聲音失音●產後虛咳渾身酸痛●痰火積熱久年哮喘●精神困弱心動則氣喘●咳急傷絡嘔血●痰多肺熱●流行咳嗽●中風手足麻木●自汗盜汗●骨蒸潮熱●小兒驚風心竅迷癲文武狂神

痰為百病之母若不速治則臟腑養生之精液皆變為痰咳交作且身體決難強壯市間消痰各藥絕少見效即有微效然力薄止性緩並無根治之功識者不能無憾本堂秘製四寶半夏露化痰之神第一已經博士試驗稱為奇品各國名醫咸推中外數百萬人已服均有特效

每瓶大瓶二元小瓶一元每打十二瓶十元上海河南路七號彭壽堂啟託郵局匯洋代辦外加寄費

上海速成工藝實驗社招生

宗旨　本社為振興實業而設以人工製造各種天然物挽回民國之利權

學科　分十四科

(一)文具科　粉筆　膠棍　五彩粉筆　印刷墨膠　印刷原紙　植物標本

(二)釀造科　酒精　茄酒　南瓜酒　醇酒　杏仁露　薄荷露

(三)化粧科　花露水　牙粉　潤髮膠　香水　艷容品

(四)造紙科　稻草紙　製紙

(五)…

(六)製藥科　荷蘭水　昆虫標本　臍寫

(七)製糖科　改良製法

(八)脂肪科　通用肥皂　香水胰子

(九)接補科　補玉　補磁器

(十)洗擦科　假漆　透明漆

(十一)造酸科

(十二)造鹼科

(十三)治金科　製金　冷鍍金

(十四)造漆科

學費　全學程八元　學額　暫定百名　學格　工商學界文理清通品行純正者

報名　本社事務所

開學　月定陽曆九月七號

校址　上海西門外斜橋東浙台公會本部

交通路引　由新橋進本社均設指路牌以便乘法界電車至斜橋下車

社長徐文和白

鍊雲大藥房秘製七十二症光明眼藥

鍊雲大藥房◎始創眼疾無憂◎瞽目重明奇方◎曾經試驗萬人◎無不瞽而復明

世人之有病目也眼目有病則近不能睹遠不能眺久而久之…如刀割…本藥房…眞光明眼藥…每盒洋一元每料六盒洋五元

如神也製方並用功效益彰請試購實方本藥房濟世之功言不謬

鋪設上海三馬路小華園斜對面鼎豐里口便是遠埠購郵信局妥速信資自給…